



**GOVERNO DO ESTADO DE SÃO PAULO
SECRETARIA DE INFRAESTRUTURA E MEIO AMBIENTE
GABINETE DO SECRETÁRIO**

São Paulo, 10 de outubro de 2019.

OFÍCIO SIMA/GAB/1444 /2019

Ref.: Requerimento de Informação n° 580, de 2019.

Senhor Secretário

Por meio do Requerimento de Informação n° 580, de 2019, o nobre Deputado Estadual Luiz Fernando T. Ferreira, oficia o Senhor Diretor Presidente da Companhia de Saneamento Básico do Estado de São Paulo – SABESP, Benedito Braga, requerendo informações da atual situação dos programas: Se Liga na Rede, Córrego Limpo e Nossa Guarapiranga.

Em conformidade com o disposto no Decreto n° 62.106, de 15 de julho de 2016 (SIALE), e em atendimento ao artigo 20, inciso XVI, da Constituição Estadual, encaminho em anexo as informações técnicas, elaboradas pela SABESP, em resposta as questões formuladas pelo nobre Parlamentar.

Aproveito a oportunidade para apresentar protestos de estima e consideração.

MARCOS RODRIGUES PENIDO
Secretário de Estado de Infraestrutura e
Meio Ambiente

Excelentíssimo Senhor
ANTONIO CARLOS RIZEQUE MALUFE
Secretário Executivo, respondendo pelo expediente da Casa Civil
Palácio dos Bandeirantes
São Paulo - SP



**Ref: Requerimento de informação
Nº580, de 2019**

Em atenção ao requerimento em referência, requisitando informações da atual situação dos programas abaixo temos a informar:

1- Se Liga na Rede

A Sabesp e o Governo do Estado lançaram, no final de 2011, o Programa Pró-Conexão, cujo nome- fantasia é Se Liga na Rede. Pelo Programa, os custos de instalação das interligações são inteiramente pagos pelo governo (80%) e pela Sabesp (20%). Até 2018, foram realizadas adequações intradomiciliares e conexões em 25,5 mil residências.

O foco do programa é a ligação na rede coletora para famílias de baixa renda.:

- Áreas de IPVS 4, 5 e 6 e com rede coletora implantada e encaminhando esgotos para o devido tratamento;
- Famílias com renda de até 3 salários mínimos, ser o morador/responsável pelo imóvel e assinar o termo de adesão.

Lembrando que o decreto do programa está em processo de renovação, informamos no quadro abaixo as metas previstas para os próximos anos:

| | 2019 | 2020 | 2021 | 2022 | 2023 |
|---------------|-------|--------|-------|-------|-------|
| Sabesp | 3.453 | 13.444 | 7.267 | 7.000 | 7.000 |

2- Córrego limpo

O Programa Córrego Limpo já beneficiou diretamente 2,7 milhões de pessoas que habitam as áreas das bacias dos 152 córregos despoluídos no município de São Paulo, oferecendo melhor qualidade de vida para a população. Por parte da Sabesp, os investimentos superam R\$ 274 milhões e entre 2019/2020 estão aportados R\$ 16 milhões em investimentos, destinados para as adequações no sistema de esgotamento sanitário do entorno dos córregos, manutenção preventiva ou corretiva e ações de educação ambiental com a comunidade local.

Em 2019 foram concluídas as ações para a despoluição do Córrego Traição. Para as metas até 2020, estão planejados os córregos Pacaembu, Casa Verde 1, Casa Verde 2, Espanhol, Pacaembu, Ribeirão Colônia, Tapera Vendas, Esmeralda, Leopoldina, Cemitério da Lapa, e Pedreira. E até 2022, o Córrego Ipiranga.

O trabalho é realizado em parceria com o poder executivo. A Sabesp fica responsável pelo mapeamento, inspeção, renovação e prolongamento de redes coletoras, além de executar novas

conexões com base em diagnósticos para detecção e regularização de despejos clandestinos de esgotos. Dentro das ações, também é realizado o monitoramento da qualidade da água dos córregos despoluídos e a promoção da conscientização socioambiental por meio de encontros com as comunidades do entorno. A prefeitura, por sua vez, responde pela limpeza do leito e das margens dos córregos (corte de mato, retirada de entulho, etc.), pela manutenção de galerias de águas pluviais e bocas de lobo, e pela fiscalização de despejo irregular nas galerias e de residências que não estejam conectadas às redes. Além disso, atua na regularização e reurbanização de fundos de vale, possibilitando a implantação da infraestrutura de esgotamento, e na desocupação de áreas informais, cadastrando as famílias em programas de moradia.

Neste aspecto, é importante reforçar o papel da sociedade e poderes constituídos na efetiva revitalização dos rios e demais fontes de recursos hídricos por meio de atuação complementar à expansão da oferta de saneamento. Este trabalho é realizado com a destinação correta de resíduos sólidos, a fiscalização contra despejo industrial clandestino, a limpeza e coleta urbana, a regularização fundiária com o reassentamento de famílias, sobretudo as ocupantes de áreas preservadas, além da disseminação de ações direcionadas à conscientização socioambiental.

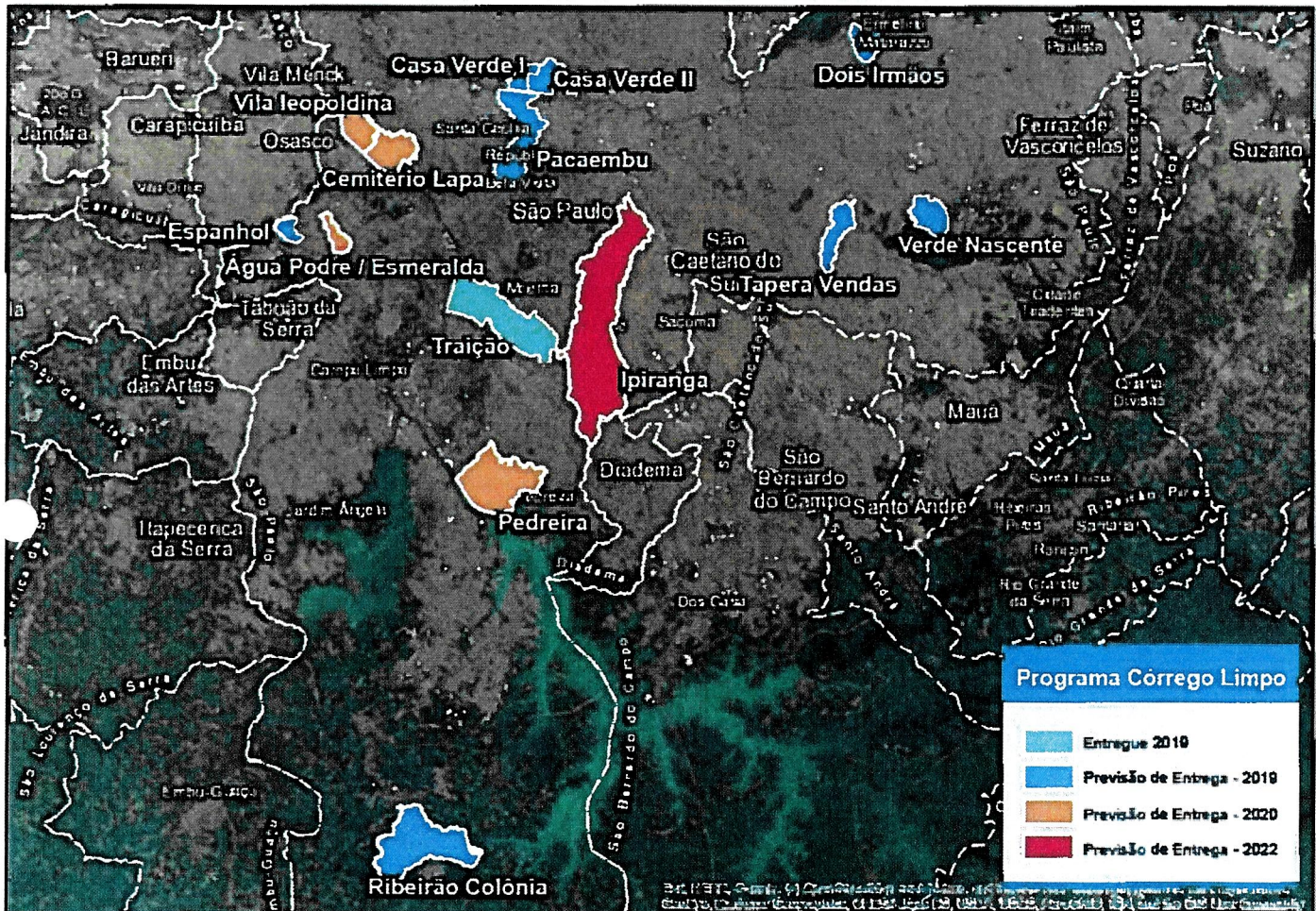

3-Nossa Guarapiranga

A Sabesp desenvolve o Programa Nossa Guarapiranga em conjunto com a Prefeitura Municipal de São Paulo PMSP desde 2011. Através do Programa, a Sabesp realiza a limpeza da represa com a ajuda de barcos coletores e diversas Eco-barreiras que bloqueiam os dejetos que chegam pelos córregos e a PMSP promove o transporte e transbordo do material coletado em aterro sanitário municipal. De 2011 até 2019, o Programa promoveu a retirada de 163,4 mil m³ de resíduos da represa (equivalente a 8,1 mil caminhões basculantes de 20 m³) sendo que o investimento da Sabesp foi da ordem de R\$ 22,9 milhões. Esse trabalho de parceria é consolidado através de Termo de Cooperação Mútua que foi renovado em março de 2017 com validade de 5 anos. A média de retirada mensal de resíduos (lixo e plantas aquáticas) é de 1.800 m³ por mês, valor que deve se manter para os próximos anos de vigência da Cooperação.

Dados de 2019 e médias dos últimos 3 anos:

| MANEJO DOS MANANCIAIS - PROGRAMA NOSSA GUARAPIRANGA | | | | | | | | | | | | | | | |
|--|------------|------------|------------|--------|--------|--------|--------|--------|--------|--------|--------|--------|--------|--------|--------|
| • QUANTIDADE TOTAL DE LIXO E MACRÓFITAS RETIRADOS DO GUARAPIRANGA - m ³ , E QUANTIDADE E EXTENSÃO DE ECOBARREIRAS EM OPERAÇÃO - m | | | | | | | | | | | | | | | |
| ITEM | Média 2016 | Média 2017 | Média 2018 | Jan/19 | Fev/19 | Mar/19 | Abr/19 | Mai/19 | Jun/19 | Jul/19 | Ago/19 | Set/19 | Out/18 | Nov/19 | Dez/19 |
| Retirada de Lixo em m ³ | 221 | 135 | 217 | 217 | 217 | 214 | 211 | 231 | 204 | 208 | 201 | | | | |
| Retirada de Macrófitas em m ³ | 2.208 | 1.342 | 1.152 | 756 | 1.134 | 1.512 | 1.728 | 1.998 | 1.710 | 1.962 | 1.890 | | | | |
| Total de Resíduos em m ³ | 2.429 | 1.477 | 1.369 | 973 | 1.351 | 1.726 | 1.939 | 2.229 | 1.914 | 2.170 | 2.091 | | | | |
| Transportados pela PMSP em m ³ | | 153 | 196 | 330 | 360 | 90 | 270 | 210 | 30 | 0 | 0 | | | | |
| Total do Passivo de Resíduos na Área de Transbordo em m ³ | | | 1.178 | 1.150 | 1.380 | 1.520 | 1.160 | 1.780 | 2.150 | 2.450 | 2.550 | | | | |
| Número de eco-barreiras | 6 | 8 | 9 | 8 | 8 | 8 | 8 | 8 | 8 | 8 | 8 | | | | |
| Extensão em metros | 615 | 795 | 870 | 870 | 870 | 870 | 870 | 870 | 870 | 870 | 870 | | | | |

Em Julho/19 a PMSP por motivo de troca de contrato de limpeza não retirou resíduos. Devido NA do reservatório, as Eco-barreiras Córrego Itupu e Guavirubeta, foram emendadas.

QUANTIDADE RETIRADA DE LIXO E MACRÓFITAS DO RESERVATÓRIO GUARAPIRANGA - m³

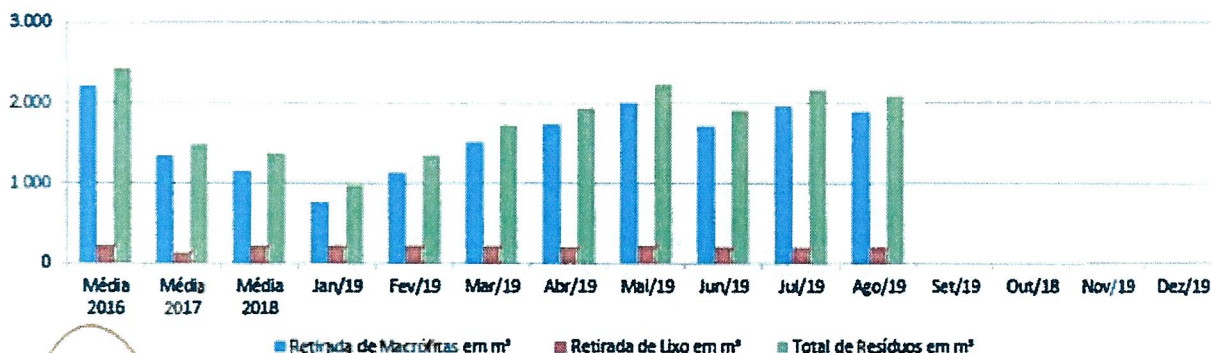

SP 25/09/2019

Dante Ragazzi Pauli
Superintendente de Planejamento Integrado - PI