



**Governo do Estado de São Paulo**  
Casa Civil  
Gabinete do Secretário da Casa Civil

## OFÍCIO

**Número de Referência:** RI-1110/2021

**Interessado:** Assembleia Legislativa do Estado de São Paulo

**Assunto:** Requerimento de informação 1110/2021 - Deputado Douglas Garcia

**Ofício nº 9871/2021/SGL/CC**

**Ao Exmo. Senhor Deputado LUIZ FERNANDO**

**1º Secretário**

**Mesa da Assembleia Legislativa do Estado de São Paulo**

Senhor Deputado,

Com fundamento no artigo 20, inciso XVI da Constituição do Estado de São Paulo, encaminho as informações prestadas pela Secretaria da Saúde em atendimento ao Requerimento acima citado, de autoria do Deputado Douglas Garcia.

Atenciosamente,

São Paulo, 14 de dezembro de 2021.

**Cauê Macris**  
Secretário de Estado  
Gabinete do Secretário da Casa Civil

*Classif. documental*

006.01.10.003



CCOFI202101240A





**Governo do Estado de São Paulo**  
Secretaria da Saúde  
GABINETE DO SECRETÁRIO - Gabinete do Secretário Executivo

**OFÍCIO**

**Número de Referência:** RI 1110\_2021

**Interessado:** SIALE - Casa Civil

**Assunto:** RI 1110\_2021 - Informações sobre o surto de "sarna humana" na periferia de Praia Grande

**Ofício G. S. ? 3376/2021**

Excelentíssimo Senhor

**CAUÊ MACRIS**

Secretario Chefe da Casa Civil.

**Senhor Secretário,**

Confirmando o recebimento da Mensagem Eletrônica que encaminhou o Ofício 8827/2021 - SGL, para manifestação desta Secretaria de Estado da Saúde, o Requerimento de Informação ? 1110, de 2021, de autoria do Deputado Douglas Garcia, solicitando informações sobre o surto de "sarna humana" (escabiose) na periferia de Praia Grande.

Sobre o assunto, após consultar a Coordenadoria de Controle de Doenças, CCD, órgão técnico competente desta Pasta, encaminho no anexo as informações solicitadas prestadas pela Prefeitura Municipal de Praia Grande.

Na oportunidade, renovo protestos de estima e consideração.

São Paulo, 09 de dezembro de 2021.

Eduardo Ribeiro Adriano  
Secretário Executivo  
GABINETE DO SECRETÁRIO - Gabinete do Secretário Executivo

*Classif. documental*

006.01.10.003



SESOF202144744A



Prefeitura da Estância Balneária de Praia Grande  
Estado de São Paulo  
Secretaria de Saúde Pública

**PROJETO TERAPÊUTICO COMUNITÁRIO – PTC  
COMUNIDADE DA USAFA – ALOHA**

**RAQUEL AUXILIADORA CHINI**  
Prefeita

**CLEBER SUCKOW NOGUEIRA**  
Secretário de Saúde Pública

**Praia Grande/SP**  
**2021**







Prefeitura da Estância Balneária de Praia Grande

Estado de São Paulo  
Secretaria de Saúde Pública

**PROJETO TERAPÊUTICO COMUNITÁRIO – PTC  
COMUNIDADE DA USAFA – ALOHA**

**Elaboração e Coordenação do Projeto:**

**José Isaias Costa Lima**

**Resp. Secretário Adjunto da Secretaria de Saúde Pública**

**Coordenação Técnica:**

**Fabiana Dourado**

**Diretora do Departamento de Atenção Básica**

**Praia Grande/SP**

**2021**





SESCAP2021881254A





Prefeitura da Estância Balneária de Praia Grande

Estado de São Paulo  
Secretaria de Saúde Pública

### Projeto Terapêutico Comunitário – PTC

#### Identificação:

O PTC é uma forma de organização da gestão do cuidado, instituída no processo de trabalho em saúde entre as equipes da Atenção Básica. Trata-se de ferramenta viabilizadora de diálogo interativo entre os profissionais envolvidos na Atenção Básica, permitindo o compartilhamento de casos e o acompanhamento longitudinal de responsabilidade destas equipes. O desenvolvimento do Projeto Terapêutico Singular pode criar um espaço para a efetivação da clínica ampliada e de uma prática de cuidado.

#### Descrição do Problema:

Aumento do número de casos de escabiose em uma comunidade no território de abrangência da USAFA – Aloha.

A escabiose é uma parasitose humana causada pelo ácaro *Sarcoptes scabiei* variedade hominis. O contágio se dá somente entre humanos, por contato direto com pessoa ou roupas e outros objetos contaminados. O contato deve ser prolongado para que ocorra a contaminação. A fecundação do ácaro ocorre na superfície da pele. Logo após o macho morrer, a fêmea penetra na pele humana, cavando um túnel, por um período aproximado de 30 dias. Depois, deposita seus ovos. Quando eles eclodem, liberam as larvas que retornam à superfície da pele para completar seu ciclo evolutivo. Este processo de maturação é de 21 dias. Importante: animais como gato e cachorro não transmitem a sarna humana.

As manifestações clínicas são decorrentes da ação direta do ácaro, quando este se movimentam nos túneis. E, também, em grande parte pela hipersensibilidade desenvolvida pelo paciente contaminado. O principal sintoma da escabiose é a coceira ou prurido, que é sentido principalmente à noite. As principais lesões na pele são os túneis e, nas suas extremidades, pequenas vesículas. Estas lesões aparecem principalmente entre os dedos das mãos, nas axilas, na parte do punho que segue a palma da mão, auréolas e genitais. A cabeça sempre é poupada. Escoriações na pele são frequentes, por causa da coceira



intensa. O diagnóstico é geralmente clínico, pelo achado dos túneis e pelas áreas características do aparecimento das lesões de escabiose. Pacientes idosos, ou já tratados com corticoides, podem ser difíceis de ser diagnosticados. Neste caso é preciso fazer uma pesquisa do parasita na pele, coletando o material nas lesões dos sulcos.

O tratamento consiste em usar medicamentos tópicos em todo o tegumento (pele, pelos e cabelo) ou uso de medicamentos orais. A escolha vai depender das características da doença em cada paciente e também das suas condições gerais de saúde. Portanto, o tratamento é individualizado pelo médico para cada paciente.

A prevenção consiste, basicamente, em evitar contato com pessoas e roupas contaminadas. Uma vez detectado um paciente com escabiose, todos que com ele tenham contato direto devem ser examinados e tratados. Caso estejam infectados, devem também ser tratados. Desta forma, é interrompida a cadeia de transmissão da parasitose.

**Conhecendo o Território:**

A USAFA – Aloha conta com 02 equipes de Saúde da Família contando no total de 03 médicos, 02 enfermeiros, 04 auxiliares de enfermagem, 08 agentes comunitários de saúde, 02 dentistas e 01 auxiliar de consultório odontológico e outros profissionais trabalhadores da saúde.

No território de abrangência da referida unidade de saúde temos um total de 5.230 pessoas cadastradas sendo divididas em duas equipes de 2.631 pessoas cadastrada na equipe Azul e 2.599 pessoas cadastradas na equipe Verde.

Observamos que estamos diante de uma cobertura populacional adequada perante o que recomenda a Política Nacional da Atenção Básica através da Portaria 2.436 de 21 de setembro de 2017.



**Condições de Moradia:**

Mesmo com todos os esforços da gestão pública em termos melhores condições de moradia e saneamento básico, observamos neste local 48 domicílios com casas feitas de madeiras e materiais aproveitados, situação que favorece a disseminação devido a proximidade das casas e do seu tipo de estrutura.



**Saneamento Básico:**

O saneamento básico constitui-se como o conjunto de infraestruturas e medidas adotadas pelo governo a fim de gerar melhores condições de vida para a população. No Brasil, esse conceito está estabelecido pela lei nº 11.445/07, compreendendo o conjunto de serviços estruturais de abastecimento de água, esgotamento sanitário, manejo de resíduos sólidos e limpeza e drenagem de lixo e águas pluviais urbanos.



Em linhas gerais, podemos dizer que nos últimos 20 anos a difusão dos serviços de saneamento básico no Brasil conheceu profundos avanços, e no município de Praia Grande é notório o acesso ao saneamento básico de qualidade, estima-se que 97% do município é totalmente urbanizado.

Nesta localidade identificamos algumas condições como falta de água regular na rede pública, presença de esgoto a céu aberto e acúmulo de lixo, este último em decorrência de termos no local muitas pessoas de utilizam de reciclagem para sobreviver.

No local percebemos a presença de lixeira comunitária, onde o seu uso indevido pela coletividade é evidente, quanto a água a mesma apresenta-se nos domicílios oriundas de conexões clandestinas e tendo ainda os dejetos humanos sendo descartados a céu aberto com mostram as imagens a seguir.

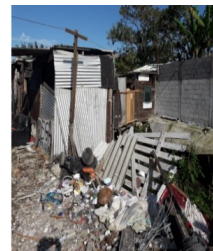

#### **Atividades realizadas no dia 25/05/2021**

Deslocamos uma equipe com 14 profissionais, sendo: 02 médicos, 03 enfermeiros, 04 auxiliares de enfermagem, 01 assistente social, 01 agente comunitário de saúde, 01 diretor de unidade de saúde e 02 veterinários, onde foram desenvolvidas a seguintes ações:

- Visita a todas as 48 famílias no território;
- Identificação e tratamento de todas as lesões de pele presentes em pessoas do território;
- Orientações para comunidade quanto ao tratamento adequado de escabiose;
- Orientações quanto a importância do tratamento da água intradomiciliar;
- Orientações quanto a melhora das condições de higiene intradomiciliar.



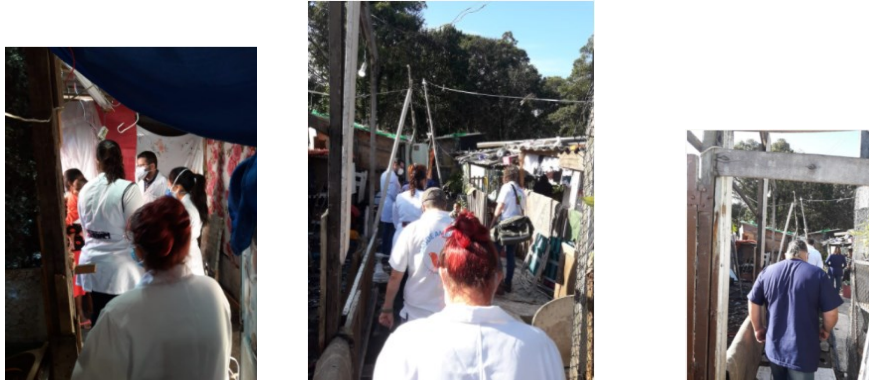

**Observações:** Mesmo com toda a ação e mobilização das equipes percebemos que as atividades não foram suficientes, os casos continuaram evidenciados pelas condições de vida dessa comunidade, por isso decidimos conjuntamente realizar um planejamento estratégico para intervenção intersetorial.



## PLANEJAMENTO ESTRATÉGICO – INTERSETORIAL

**Ação Comunitária:** Dia 25/06/2021 na Comunidade do Aloha das 09h00min às 17h00min

**Setores Envolvidos:** Secretária de Saúde Pública, Secretária de Habitação, Secretária de Meio Ambiente, Secretaria de Serviços Urbanos, Secretaria de Assuntos Institucionais, Secretaria de Educação e Secretaria de Assistência Social.

**Equipe de Saúde Envolvida:** 04 médicos; 04 Enfermeiros; 04 Auxiliares de Enfermagem; 01 Agente Comunitário de Saúde; 02 Dentistas e 01 Assistente Social.

<b>MATRIZ DE INTERVENÇÃO</b>	
<b>Descrição da situação problema:</b> Aumento do número de casos de escabiose em uma comunidade no território de abrangência da USAFA – Aloha.	
<b>Objetivo/Meta:</b> Controlar a disseminação de casos de escabiose; Evitar o agravamento de casos em decorrência de infecções secundárias; Mobilizar a intersectorialidade para melhorar as condições de vida da comunidade.	
<b>Estratégias para alcançar os objetivos/metás</b>	<b>Setor Responsável</b>
Escalar equipe multiprofissional para a ação comunitária	SESAP
Disponibilizar medicamentos para tratamento adequado da comunidade	SESAP
Mobilizar a Equipe do Consultório na Rua para a ação comunitária	SESAP
Avaliar, Tratar e Encaminhar todas as pessoas com lesões de pele	SESAP
Orientar as famílias quanto aos cuidados intradomiciliares para o tratamento adequado	SESAP
Cadastramento social para acompanhamento das famílias	CRAS – SEAS
Limpeza do canal para evitar enchentes e proliferação de insetos	SESURB
Remoção de Lixo da Comunidade	SESURB
Melhorar a qualidade de água intradomiciliar	SESAP e Secretaria de Meio Ambiente
Distribuir cestas básicas na comunidade	SEAS
Distribuir roupas para crianças e adultos	SEAS
Cadastramentos das famílias que ainda não possuem para acesso a novas moradias	Secretária de Habitação
Instalar tendas para atendimento na comunidade	SESAP
Distribuição de Kits Limpeza	SEAS
Cadastramento no PAT	SEAI
Distribuição de sacolas plásticas	SEAS
Acompanhamento escolar pela Pedagoga Comunitária	SEDUC



