



Governo do Estado de São Paulo
Casa Civil
Gabinete do Secretário da Casa Civil

OFÍCIO

Número de Referência: RI - 364/2022

Interessado: Assembleia Legislativa do Estado de São Paulo

Assunto: Requerimento de Informação 364/2022 - Deputada Erica Malunguinho

Ofício nº 4336/2022/SGL/CC

Ao Exmo. Senhor Deputado LUIZ FERNANDO
1º Secretário
Mesa da Assembleia Legislativa do Estado de São Paulo

Senhor Deputado,

Com fundamento no artigo 20, inciso XVI da Constituição do Estado de São Paulo, encaminho as informações prestadas pela Secretaria de Desenvolvimento Social em atendimento ao Requerimento acima citado, de autoria da Deputada Erica Malunguinho.

Atenciosamente,

São Paulo, 24 de junho de 2022.

Cauê Macris
Secretário de Estado
Gabinete do Secretário da Casa Civil

Classif. documental

006.01.10.003



Assinado digitalmente por CAUÊ CASEIRO MACRIS - 24/06/2022 às 15:04:01.
Documento Nº: 44386407-3320 - consulta à autenticidade em
<https://www.documentos.spsempapel.sp.gov.br/sigaex/public/app/autenticar?n=44386407-3320>

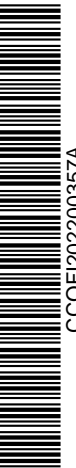

CCOFI202200357A

SIGA

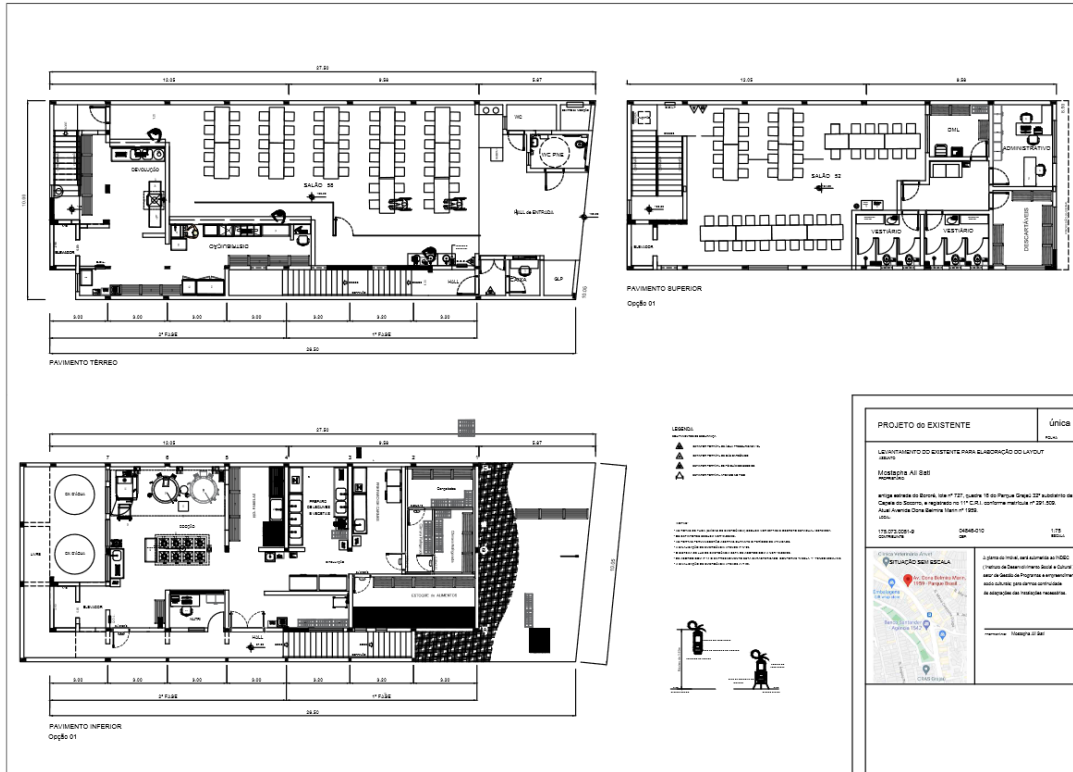

Autenticado com senha por THEMIS ALVARES FRANCO KLEIBER - Diretora / COSAN - 07/06/2022 às 07:54:24.
Documento Nº: 43735118-3136 - consulta à autenticidade em <https://www.documentos.spsempapel.sp.gov.br/sigaex/public/app/autenticar?n=43735118-3136>



SEDS-CAP/2022/1857A



Unidade	OSC	Endereço
1	25 de Março	Associação Família Nova Alança Rua 25 de Março, 166 - Centro / SP
2	Araçatuba	AELESAB - Programas de Integração e Assistência à Criança e Adolescente Rua dos Fundadores, 86 - São Joaquim - Araçatuba/SP
3	Araraquara	Associação Seara Norte Av. 22 de Agosto, 138 - Vila Xavier - Araraquara - SP
4	Barretos	AELESAB - Programas de Integração e Assistência à Criança e Adolescente Rua Antenor Duarte Vilella, s/n - Jardim Feitosa Morelo Barretos /SP
5	Bauru	AELESAB - Programas de Integração e Assistência à Criança e Adolescente Rua 1º de Agosto, Q 9 - Nº 47 - Centro - Bauru - SP
6	Botucatu	AELESAB - Programas de Integração e Assistência à Criança e Adolescente Campus da UNESP Botucatu - SP
7	Brás	Instituto PROPAV Av. Rangel Pestana, 2333 - Brás /SP
8	Brasília	Instituto PROPAV Rua Parapuã, 1473 - Brasília - SP -
9	Campinas	Centro de Orientação Familiar - COF Av. Doutor Moraes Sales, 384 - Centro - Campinas /SP-
10	Campo Limpo	Social Bom Jesus Estrada de Itapeperica, 4.728 / 4.730 SP
11	Campos Elíseos	Associação da Vida Verde "Topybol" Rua General Julio de Marcondes Salgado, nº 56 - Campos Elisios /SP
12	Capão Redondo	Projeto Povo da Periferia Rua Atos Tomás Ferraciú, 318 - Capão Redondo /SP
13	Carapicuíba	Associação Beneficente Jerusalém Rua Miriam, 385 - Centro - Carapicuíba - SP
14	Cidade Ademar	Associação de Auxílio Mútuo da Região Leste - APOIO Rua Yervant Kissajikan, 3101 - Cidade Ademar /SP
15	Cubatão	Vidas Recicladadas Rua Cidade de Pinhal, nº 76 Pq. Fernando Jorge - Cubatão - SP
16	Embu das Artes	Projeto Povo da Periferia Av. Rotary, nº 3.491 - Parque Industrial Ramos de Freitas - Embu das Artes/SP
17	Ferraz de Vasconcelos	Projeto Povo da Periferia Rua Lourenço Pagannuci, 155 - Ferraz de Vasconcelos/SP
18	Franca	AELESAB - Programas de Integração e Assistência à Criança e Adolescente Rua Auvidor Freire, 2044 - Franca -SP
19	Francisco Morato	Associação Assistencial Comunitária Azarias Rua Progresso, nº 485 - Centro - Francisco Morato
20	Grajaú / Cidade Dutra	Instituto de Desenvolvimento Social e Cultural - INDESC Rua Aníbal dos Anjos Carvalho, nº 51 - Cidade Dutra / SP
21	Guaianases	Associação das Donas de Casa de Guaianases Rua Copenhague, nº 100 - Guaianases/ SP
22	Guarujá	Ministério Evangélico Palavra de Vida Av. Aurea Gonzales de Conde, nº 47 - Vila Aurea - Guarujá/ SP
23	Guarulhos	Fundação Comunidade da Graça Ladeira Campos Sales, 43 - Centro - Guarulhos - SP -
24	Heliópolis	Associação de Auxílio Mútuo da Região Leste - APOIO Estrada das Lágrimas, 2608 - São João Clímaco - SP
25	Itaim Paulista	Associação Popular de Saúde Rua Alfredo Moreira Pinto, 87 - Vila Simone - SP -



SEDESCAP202221859A



Autenticado com senha por THEMIS ALVARES FRANCO KLEIBER - Diretora / COSAN - 07/06/2022 às 07:58:02.
Documento Nº: 43769266-3136 - consulta à autenticidade em
<https://www.documentos.spsempapel.sp.gov.br/sigaex/public/app/autenticar?n=43769266-3136>

SIGA

26	Itapevi	Projeto Povo da Periferia	Rodovia Renê Benedito Silva, 270 – COAHB - Itapevi - SP
27	Itaquaquecetuba	Comunidade Caninho da Paz	Rua Padre Anchieta,78 - Centro - Itaquaquecetuba/ SP
28	Itaquera	Associação Comunitária Sempre Viva	Rua Victório Santim, 247 - Itaquera - SP -
29	Jandira	Instituto Nacional de Assistência Integral - INAI	Rua Elton Silva nº300 - Jandira/sp
30	Jundiaí	Instituto PROPAV	Rua Vigário João Rodrigues, 1005 - Centro - Jundiaí - SP -
31	Lapa	Fundação Comunidade da Graça	Rua Afonso Sardinha, 245 - Lapa - SP -
32	Limão	Instituto PROPAV	Av. Professor Celestino Bourroul, 799 - Limão - SP
33	Limeira	Associação Casa de Apoio Romeiros de Nossa Senhora Aparecida	Rua Presidente Roosevelt, nº 136 - Centro - Limeira/SP
34	Marília	Fundação Marilense de Recuperação Social - FUMARES	Av. Brasil, 306 - Centro - Marília - SP -
35	Mogi das Cruzes	Associação Mogiana de Ações para a Cidadania - AMAC	Rua Professor Flaviano de Melo, 378 - Centro - Mogi das Cruzes - SP -
36	Osasco	Associação Comunitária e Educacional Maria de Nazaré	Rua João Colino, 240 - Centro - Osasco - SP -
37	Paraisópolis	Associação Talentos Especiais Liberdade Esperança Beneficente de Oportunidade ao Menor – TELEBOM	Rua Ernest Renan, 1.000 - Paraisópolis - SP
38	Perus	Associação Assistencial Comunitária Azarias	Rua Antonio Maia, nº 652 - Perus/ SP
39	Presidente Prudente	AELESAB - Programas de Integração e Assistência à Criança e Adolescente	Av. Brasil, nº 1.073 - Centro
40	Ribeirão Preto	Associação Espírita Casas de Betânia	Rua Saldanha Marinho, 765 - Centro - Ribeirão Preto - SP -
41	Rio Claro	Associação Betesda Assistencial Rio Claro	Rua 1, Nº 1.534 - Centro - Rio Claro - SP
42	Santana	Associação Comunitária e Educacional Maria de Nazaré	
43	Santo Amaro	Associação Comunitária Sempre Viva	Rua Mário Lopes Leão, 685 - Santo Amaro - SP -
44	Santo André	CRAMI -Centro Reg de Atenção aos Maus Tratos na Infância	Rua General Glécério, 710 - Centro - Santo André - SP
45	Santos	Associação de Promoção e Assistência Social Estrela do Mar - APASEM	Praça Iguatemi Martins, s/nº - Vila Nova - Santos - SP -
46	Santos II - Zona Noroeste	Associação de Promoção e Assistência Social Estrela do Mar - APASEM	Avenida Nossa Senhora de Fátima, 517 - Santos - SP
47	Santos III - Morros	Vidas Recicladadas	Rua Caminho das Pedras - Morro de São Bento - Santos /SP
48	Santos IV - Dique Vila Gilda	Vidas Recicladadas	Av. Brigadeiro Faria Lima, s/nº - Radio Club - Santos, SP -
49	São Bernardo do Campo	CRAMI -Centro Reg de Atenção aos Maus Tratos na Infância	Rua Nicolau Filizola, nº 50 - Centro - São Bernardo do Campo/SP
50	São Bernardo II	CRAMI -Centro Reg de Atenção aos Maus Tratos na Infância	Av. Humberto de Alencar Castelo Branco, nº 4381 - Assunção - São Bernardo/SP
51	São Carlos	Instituto Professor Amaro de Araujo Lima Sobrinho – INPRA	R. General Osório, 505 - Centro - São Carlos /SP
52	São José do Rio Preto	Associação Lar São Francisco de Assis na Providencia de Deus	Rua Pedro Amaral, 2919 - Centro - São José do Rio Preto - SP -



SEDESCAP202221859A



Autenticado com senha por THEMIS ALVARES FRANCO KLEIBER - Diretora / COSAN - 07/06/2022 às 07:58:02.
 Documento Nº: 43769266-3136 - consulta à autenticidade em
<https://www.documentos.spsempapel.sp.gov.br/sigaex/public/app/autenticar?n=43769266-3136>

53	São José dos Campos	Associação Missão Sede Santos	Rua Rubião Junior, 228 - Centro - São José dos Campos - SP -
54	São Mateus	Comunidade Canlinho da Paz	Av. Mateo Bei, 2604 - São Mateus - SP -
55	São Miguel Paulista	ACDEM - Associação da Casa dos Deficientes de Ermelino Matarazzo	Rua José Otoni, 256 - São Miguel Paulista - SP
56	São Vicente - Centro	Vidas Recicladadas	Rua Ipiranga, 479 - Centro - São Vicente - SP -
57	São Vicente - Quarentenário	Associação Promocional Irmã Maria Dolores	Rua Tupã, 421 - Quarentenário - São vicente - SP -
58	Sorocaba	Centro Social São Camilo	Rua dos Andradas, 115 - Jardim Faculdade - Sorocaba - SP -
59	Suzano	Associação de Defesa e Valorização para a Vida "A Vida"	Avenida Major Pinheiro Froes, 148 - Parque Maria Helena - Suzano- SP -
60	Taboão da Serra	Projeto Povo da Periferia	Rua Firmino Vieira Gonçalves n.º 162, Vila Carmelina Gonçalves - Taboão da Serra/SP
61	Taubaté	Associação Missão Sede Santos	Rua Dr. Barbosa de Oliveira, 31 - Centro - Taubaté - SP -
62	Tucuruvi	Associação Seara Norte	Av. Nova Cantareira nº 2.099 - Tucuruvi - SP -
63	Vila Nova Cachoeirinha	Associação Comunitária e Educacional Maria de Nazaré	Av. Deputado Cantídio Sampaio, 140 - Vila Nova Cachoeirinha/SP



SEDESCAP202221859A



Autenticado com senha por THEMIS ALVARES FRANCO KLEIBER - Diretora / COSAN - 07/06/2022 às 07:58:02.
 Documento Nº: 43769266-3136 - consulta à autenticidade em
<https://www.documentos.spsempapel.sp.gov.br/sigaex/public/app/autenticar?n=43769266-3136>



Unidade	OSC	Nº de Refeições / Café da Manhã	Nº de Refeições/ Almoço	Nº de Refeições/ Jantar	
1	25 de Março	Associação Família Nova Aliança	300	1.800	300
2	Araçatuba	AELESAB - Programas de Integração e Assistência à Criança e Adolescente	300	1.200	300
3	Araraquara	Associação Seara Norte	150	1.200	300
4	Barretos	AELESAB - Programas de Integração e Assistência à Criança e Adolescente	300	1.500	0
5	Bauru	AELESAB - Programas de Integração e Assistência à Criança e Adolescente	300	1.300	300
6	Botucatu	AELESAB - Programas de Integração e Assistência à Criança e Adolescente	300	1.500	0
7	Brás	Instituto PROPAV	300	2.000	300
8	Brasilândia	Instituto PROPAV	140	1.100	300
9	Campinas	Centro de Orientação Familiar - COF	300	2.100	300
10	Campo Limpo	Instituto de Desenvolvimento Social e Cultural - INDESC	300	1.400	300
11	Campos Eliseos	Associação da Vida Verde "Topybol"	800	2.400	1.400
12	Capão Redondo	Projeto Povo da Periferia	200	1.200	300
13	Carapicuíba	Associação Beneficente Jerusalém	300	1.200	300
14	Cidade Ademar	Associação de Auxílio Mútuo da Região Leste - APOIO	300	1.250	300
15	Cubatão	Vidas Recicladadas	300	1.200	300
16	Ferraz de Vasconcelos	Projeto Povo da Periferia	300	1.200	300



SEDESCAP202221860A



Autenticado com senha por THEMIS ALVARES FRANCO KLEIBER - Diretora / COSAN - 07/06/2022 às 07:59:27.
 Documento Nº: 43769291-3136 - consulta à autenticidade em
<https://www.documentos.spsempapel.sp.gov.br/sigaex/public/app/autenticar?n=43769291-3136>

17	Franca	AELESAB - Programas de Integração e Assistência à Criança e Adolescente	300	1.200	300
18	Grajaú	Instituto de Desenvolvimento Social e Cultural - INDESC	300	1.500	300
19	Guaianases	Associação das Donas de Casa de Guaianases	150	1.200	300
20	Guarujá	Ministério Evangélico Palavra de Vida	150	1.200	0
21	Guarulhos	Fundação Comunidade da Graça	300	1.600	300
22	Heliópolis	Associação de Auxílio Mútuo da Região Leste - APOIO	150	1.200	300
23	Itaim Paulista	Associação poluar de Saúde	100	1.400	300
24	Itapevi	Projeto Povo da Periferia	300	1.200	300
25	Itaquaquecetuba	Comunidade Cantinho da Paz	300	900	300
26	Itaquera	Associação Comunitária Sempre Viva	300	1.500	300
27	Jandira	Instituto Nacional de Assistência Integral - INAI	300	1.200	300
28	Jundiaí	Instituto PROPAV	300	1.650	300
29	Lapa	Fundação Comunidade da Graça	300	1.600	300
30	Limão	Instituto PROPAV	300	1.300	300
31	Limeira	Associação Casa de Apoio Romeiros de Nossa Senhora Aparecida	300	1.200	300
32	Marília	Fundação Mariliense de Recuperação Social - FUMARES	100	1.200	300
33	Mogi das Cruzes	Associação Mogiana de Ações para a Cidadania - AMAC	500	1.400	300
34	Osasco	Associação Comunitária e Educacional Maria de Nazaré	150	1.600	300
35	Paraisópolis	Associação da Vida Verde "Topybol"	300	1.200	300
36	Perus	Associação Assistencial Comunitária Azarias	300	1.200	300



SEDESCAP202221860A



Autenticado com senha por THEMIS ALVARES FRANCO KLEIBER - Diretora / COSAN - 07/06/2022 às 07:59:27.
 Documento Nº: 43769291-3136 - consulta à autenticidade em
<https://www.documentos.spsempapel.sp.gov.br/sigaex/public/app/autenticar?n=43769291-3136>

37	Presidente Prudente	AELESAB - Programas de Integração e Assistência à Criança e Adolescente	300	1.500	0
38	Ribeirão Preto	Associação Espírita Casas de Betânia	300	1.750	300
39	Rio Claro	Associação Betsaida Assistencial	300	1.400	300
40	Santana	Associação Comunitária e Educacional Maria de Nazaré	300	1.650	300
41	Santo Amaro	Associação Comunitária Sempre Viva	500	2.240	300
42	Santo André	CRAMI -Centro Reg.de Atenção aos Maus Tratos na Infância	200	1.400	300
43	Santos	Associação de Promoção e Assistência Social Estrela do Mar - APASEM	300	1.200	300
44	Santos II - Zona Noroeste	Associação de Promoção e Assistência Social Estrela do Mar - APASEM	300	1.200	300
45	Santos III - Morros	Vidas Recicladadas	150	900	0
46	Santos IV - Dique Vila Gilda	Vidas Recicladadas	150	900	300
47	São Bernardo do Campo	CRAMI -Centro Reg.de Atenção aos Maus Tratos na Infância	300	1.500	500
48	São Carlos	Instituto Professor Amaro de Araujo Lima Sobrinho - INPRA	300	1.200	300
49	São José do Rio Preto	Associação Lar São Francisco de Assis na Providencia de Deus	300	1.300	300
50	São José dos Campos	Associação Missão Sede Santos	300	1.400	300
51	São Mateus	Comunidade Cantinho da Paz	300	1.600	300
52	São Miguel Paulista	ACDEM - Associação da Casa dos Deficientes de Ermelino Matarazzo	150	1.600	300
53	São Vicente - Centro	Associação Promocional Irmã Maria Dolores	300	1.200	300
54	São Vicente - Quarentenário	Associação Promocional Irmã Maria Dolores	150	900	300
55	Sorocaba	Centro Social São Camilo	300	1.300	0
56	Suzano	Associação de Defesa e Valorização para a Vida "A Vida"	300	1.200	300



SEDSCAP202221860A



Autenticado com senha por THEMIS ALVARES FRANCO KLEIBER - Diretora / COSAN - 07/06/2022 às 07:59:27.
 Documento Nº: 43769291-3136 - consulta à autenticidade em
<https://www.documentos.spsempapel.sp.gov.br/sigaex/public/app/autenticar?n=43769291-3136>

57	Taboão da Serra	Projeto Povo da Periferia	300	1.400	300
58	Taubaté	Associação Missão Sede Santos	400	1.400	300
59	Tucuruvi	Associação Seara Norte	300	1.200	300
60	Vila Nova Cachoeirinha	Associação Comunitária e Educacional Maria de Nazaré	300	1.250	300



SEDS-CAP/2022/1860A



Autenticado com senha por THEMIS ALVARES FRANCO KLEIBER - Diretora / COSAN - 07/06/2022 às 07:59:27.
Documento Nº: 43769291-3136 - consulta à autenticidade em
<https://www.documentos.spsempapel.sp.gov.br/sigaex/public/app/autenticar?n=43769291-3136>



Atualizado em 03/06/2022

RESTAURANTE POPULAR BOM PRATO
REFEIÇÕES GRATUITAS - 2022

UNIDADES	CAFÉ				ALMOÇO				JANTAR				Valor total	Total Refeições
	SEG - SEX	VALOR	FDS + F	VALOR	SEG - SEX	VALOR	FDS + F	VALOR	SEG - SEX	VALOR	FDS + F	VALOR		
1 Brás	9184	R\$ 4.592,00	3231	R\$ 1.615,50	20.417	R\$ 20.417,00	7.526	R\$ 7.526,00	8809	R\$ 8.809,00	3342	R\$ 3.342,00	R\$ 46.301,50	52.509
2 Campos Eliseos	43852	R\$ 21.926,00	16088	R\$ 8.044,00	69.856	R\$ 69.856,00	28.114	R\$ 28.114,00	50175	R\$ 50.175,00	17829	R\$ 17.829,00	R\$ 195.944,00	225.914
3 S. Miguel Paulista	995	R\$ 497,50	0	R\$ -	2.830	R\$ 2.830,00	0	R\$ -	1253	R\$ 1.253,00	0	R\$ -	R\$ 4.580,50	5.078
4 Sto Amaro	6260	R\$ 3.130,00	0	R\$ -	16.709	R\$ 16.709,00	0	R\$ -	9551	R\$ 9.551,00	0	R\$ -	R\$ 29.390,00	32.520
6 Lapa	7636	R\$ 3.818,00	2401	R\$ 1.200,50	16.595	R\$ 16.595,00	5.214	R\$ 5.214,00	8714	R\$ 8.714,00	2642	R\$ 2.642,00	R\$ 38.183,50	43.202
7 Guarulhos	636	R\$ 318,00	0	R\$ -	1.249	R\$ 1.249,00	0	R\$ -	512	R\$ 512,00	0	R\$ -	R\$ 2.079,00	2.387
8 V N Cachoeirinha	2011	R\$ 1.005,50	0	R\$ -	4.325	R\$ 4.325,00	0	R\$ -	1960	R\$ 1.960,00	0	R\$ -	R\$ 7.290,50	8.296
9 25 de Março	8087	R\$ 4.043,50	2669	R\$ 1.334,50	19.492	R\$ 19.492,00	5.368	R\$ 5.368,00	6078	R\$ 6.078,00	2103	R\$ 2.103,00	R\$ 38.419,00	43.797
10 Osasco	831	R\$ 415,50	0	R\$ -	1.821	R\$ 1.821,00	0	R\$ -	1474	R\$ 1.474,00	0	R\$ -	R\$ 3.710,50	4.126
11 Campinas	1045	R\$ 522,50	192	R\$ 96,00	2.169	R\$ 2.169,00	400	R\$ 400,00	796	R\$ 796,00	157	R\$ 157,00	R\$ 4.340,50	4.759
12 Itaim Paulista	137	R\$ 68,50	0	R\$ -	1.493	R\$ 1.493,00	0	R\$ -	415	R\$ 415,00	0	R\$ -	R\$ 1.976,50	2.045
13 São Mateus	4479	R\$ 2.239,50	1700	R\$ 850,00	8.531	R\$ 8.531,00	2.913	R\$ 2.913,00	4024	R\$ 4.024,00	1394	R\$ 1.394,00	R\$ 19.951,50	23.041
14 Sto Andre	51	R\$ 25,50	0	R\$ -	501	R\$ 501,00	0	R\$ -	43	R\$ 43,00	0	R\$ -	R\$ 569,50	595
15 Guaiianases	1879	R\$ 939,50	691	R\$ 345,50	5.411	R\$ 5.411,00	2.362	R\$ 2.362,00	2898	R\$ 2.898,00	1077	R\$ 1.077,00	R\$ 13.033,00	14.318
16 Santana	1636	R\$ 818,00	471	R\$ 235,50	2.565	R\$ 2.565,00	743	R\$ 743,00	1250	R\$ 1.250,00	346	R\$ 346,00	R\$ 5.957,50	7.011
17 S J Campos	319	R\$ 159,50	56	R\$ 28,00	546	R\$ 546,00	109	R\$ 109,00	404	R\$ 404,00	75	R\$ 75,00	R\$ 1.321,50	1.509
18 S J Rio Preto	606	R\$ 303,00	0	R\$ -	1.007	R\$ 1.007,00	0	R\$ -	470	R\$ 470,00	0	R\$ -	R\$ 1.780,00	2.083
19 Santos I	7243	R\$ 3.621,50	1490	R\$ 745,00	10.811	R\$ 10.811,00	2.162	R\$ 2.162,00	8886	R\$ 8.886,00	1574	R\$ 1.574,00	R\$ 27.799,50	32.166
20 Ribeirão Preto	767	R\$ 383,50	0	R\$ -	1.680	R\$ 1.680,00	0	R\$ -	856	R\$ 856,00	0	R\$ -	R\$ 2.919,50	3.303
21 Capão Redondo	607	R\$ 303,50	0	R\$ -	1.708	R\$ 1.708,00	0	R\$ -	657	R\$ 657,00	0	R\$ -	R\$ 2.668,50	2.972
22 Sorocaba	60	R\$ 30,00	0	R\$ -	79	R\$ 79,00	0	R\$ -	0	R\$ -	0	R\$ -	R\$ 109,00	139
23 Itaquera	2494	R\$ 1.247,00	0	R\$ -	12.425	R\$ 12.425,00	0	R\$ -	10244	R\$ 10.244,00	0	R\$ -	R\$ 23.916,00	25.163
24 Mogi das Cruzes	584	R\$ 292,00	0	R\$ -	1.234	R\$ 1.234,00	0	R\$ -	599	R\$ 599,00	0	R\$ -	R\$ 2.125,00	2.417
25 Campo Limpo	211	R\$ 105,50	0	R\$ -	600	R\$ 600,00	0	R\$ -	253	R\$ 253,00	0	R\$ -	R\$ 958,50	1.064
26 Jundiaí	672	R\$ 336,00	0	R\$ -	1.514	R\$ 1.514,00	0	R\$ -	672	R\$ 672,00	0	R\$ -	R\$ 2.522,00	2.858
27 Taubaté	260	R\$ 130,00	42	R\$ 21,00	527	R\$ 527,00	76	R\$ 76,00	260	R\$ 260,00	34	R\$ 34,00	R\$ 1.048,00	1.199
29 São Vicente	429	R\$ 214,50	0	R\$ -	851	R\$ 851,00	0	R\$ -	292	R\$ 292,00	0	R\$ -	R\$ 1.357,50	1.572
30 Tucuruví	825	R\$ 412,50	0	R\$ -	1.877	R\$ 1.877,00	0	R\$ -	608	R\$ 608,00	0	R\$ -	R\$ 2.897,50	3.310
31 Quarentenário	3	R\$ 1,50	0	R\$ -	170	R\$ 170,00	0	R\$ -	76	R\$ 76,00	0	R\$ -	R\$ 247,50	249
32 Brasiliândia	1492	R\$ 746,00	0	R\$ -	3.787	R\$ 3.787,00	0	R\$ -	1749	R\$ 1.749,00	0	R\$ -	R\$ 6.282,00	7.028
33 Heliópolis	397	R\$ 198,50	0	R\$ -	648	R\$ 648,00	0	R\$ -	234	R\$ 234,00	0	R\$ -	R\$ 1.080,50	1.279
34 Grajaú	465	R\$ 232,50	0	R\$ -	1.004	R\$ 1.004,00	0	R\$ -	319	R\$ 319,00	0	R\$ -	R\$ 1.555,50	1.788
35 Paraisópolis	256	R\$ 128,00	0	R\$ -	737	R\$ 737,00	0	R\$ -	337	R\$ 337,00	0	R\$ -	R\$ 1.202,00	1.330
36 Cidade Ademar	683	R\$ 341,50	0	R\$ -	1.508	R\$ 1.508,00	0	R\$ -	774	R\$ 774,00	0	R\$ -	R\$ 2.623,50	2.965
37 Santos II	191	R\$ 95,50	0	R\$ -	732	R\$ 732,00	0	R\$ -	70	R\$ 70,00	0	R\$ -	R\$ 897,50	993
38 Itaquaquecetuba	619	R\$ 309,50	0	R\$ -	1.386	R\$ 1.386,00	0	R\$ -	963	R\$ 963,00	0	R\$ -	R\$ 2.658,50	2.968
39 Suzano	208	R\$ 104,00	0	R\$ -	339	R\$ 339,00	0	R\$ -	107	R\$ 107,00	0	R\$ -	R\$ 550,00	654
40 Rio Claro	1335	R\$ 667,50	178	R\$ 89,00	2.083	R\$ 2.083,00	402	R\$ 402,00	1305	R\$ 1.305,00	294	R\$ 294,00	R\$ 4.840,50	5.597
41 Penus	588	R\$ 294,00	0	R\$ -	1.567	R\$ 1.567,00	0	R\$ -	626	R\$ 626,00	0	R\$ -	R\$ 2.477,00	2.781
42 Bauru	255	R\$ 127,50	41	R\$ 20,50	519	R\$ 519,00	111	R\$ 111,00	318	R\$ 318,00	52	R\$ 52,00	R\$ 1.148,00	1.296
43 Ferraz de Vasconcelos	170	R\$ 85,00	0	R\$ -	545	R\$ 545,00	0	R\$ -	47	R\$ 47,00	0	R\$ -	R\$ 677,00	762
44 Carapicuíba	394	R\$ 197,00	68	R\$ 34,00	794	R\$ 794,00	139	R\$ 139,00	407	R\$ 407,00	50	R\$ 50,00	R\$ 1.621,00	1.852



SEDS-CAP/2022/1861-A



Autenticado com senha por THEMIS ALVARES FRANCO KLEIBER - Diretora / COSAN - 07/06/2022 às 08:00:40.
Documento Nº: 43769328-3136 - consulta à autenticidade em <https://www.documentos.spsempapel.sp.gov.br/sigaex/public/app/autenticar?n=43769328-3136>





Governo do Estado de São Paulo
Secretaria de Desenvolvimento Social
COORDENADORIA DE SEGURANÇA ALIMENTAR E NUTRICIONAL - COSAN

Despacho

Interessado: Assembleia Legislativa do Estado de São Paulo

Assunto: Requerimento n.º 364/2022 da Deputada Estadual Erica Malunguinho, que solicita informações sobre as unidades do Programa Bom Prato.

Número de referência: Requerimento 364/2022

Sra. Chefe de Gabinete,

Em atenção ao Requerimento de Informação n.º 364/2021, de autoria da Sra. Deputada Estadual Erica Malunguinho, temos a expor:

a. Existe previsão para a reabertura das Unidades do Programa Bom Prato que encontram-se fechadas? Por favor juntar documentação que ateste o alegado.

1. *O imóvel onde funcionava a Unidade Grajaú há tempos apresentava vários problemas estruturais, cuja responsabilidade de manutenção é do proprietário do imóvel. Devido a inércia do mesmo em providenciar os reparos necessários, passamos a buscar um novo imóvel que tivesse as características necessárias para abrigar uma unidade do Bom Prato. Inicialmente a busca se concentrou num raio de 500m a 01km do imóvel em uso. Fomos aumentando gradativamente o raio de busca. Devido as características necessárias, como metragem, localização, valor de locação, somente localizamos um novo imóvel na Rua Anibal dos Anjos Carvalho, distante cerca de 04km. A mudança ocorreu em 26/10/2021. Após a desocupação do imóvel na Av. Belmira Marin, fomos procurados pelo representante do proprietário, que manifestou interesse em realizar as obras necessárias para a reabertura da unidade. Todos os estudos necessários para a regularização do imóvel foram realizados pela Equipe Técnica do Programa e entregues ao mesmo, mas, até o momento, não foram finalizadas.*

(Anexo I.I)

2. *Quanto a unidade Santana, informamos que já localizamos um novo imóvel com a estrutura necessária para a instalação da unidade. Os projetos estão em fase final de elaboração para início das adequações.*

(Anexo I.II)

Classif. documental | 006.01.10.004



SEDSDES202204888A



Assinado com senha por THEMIS ALVARES FRANCO KLEIBER - 07/06/2022 às 08:07:24 e RITA DE CASSIA QUADROS DALMASO - 09/06/2022 às 10:35:20.
Documento Nº: 43769906-3870 - consulta à autenticidade em
<https://www.documentos.spsempapel.sp.gov.br/sigaex/public/app/autenticar?n=43769906-3870>

SIGA

Governo do Estado de São Paulo
Secretaria de Desenvolvimento Social

COORDENADORIA DE SEGURANÇA ALIMENTAR E NUTRICIONAL - COSAN

- b. Quantas são as Unidades do referido Programa no Estado de São Paulo que estão em funcionamento? Quais as unidades estão fechadas e por quê? Por favor juntar documentação que ateste o alegado.

R: Temos 62 unidades em funcionamento. Somente a unidade Santana está fechada pois, após novo chamamento público, o proprietário do imóvel onde a mesma estava em funcionamento não quis manter a locação, e, abruptamente, nos deparamos com a impossibilidade da continuidade das ações.

(Anexo II)

- c. Quantas pessoas são atendidas pelo programa Bom Prato no Estado?

R: Atualmente são disponibilizadas cerca de 104 mil refeições entre café da manhã e almoço.

(Anexo III)

- d. Esta Secretaria possui dados referentes ao atendimento de pessoas em situação de rua pelo programa? Por favor juntar documentação que ateste o alegado.

R: Sim, fazemos o controle do número de refeições gratuitas fornecidas pelas unidades.

(Anexo IV)

- e. Com o fechamento das Unidades, quantas pessoas em situação de rua deixaram de ser atendidas pelo Programa? Por favor, juntar documentação que ateste o alegado.

R: Não houve interrupção no fornecimento das refeições aos cidadãos em situação de rua pois foram disponibilizadas "marmitas" nas imediações das unidades, que foram produzidas e transportadas por outras unidades.

- f. Quais unidades do Programa Bom Prato não estão funcionando aos finais de semana e feriados? Qual o número de pessoas em situação de rua atingidas com o fechamento? Por favor, juntar documentação que ateste o alegado.
g. Quais ações desta Secretaria para o fornecimento da alimentação aos finais de semana? Por favor, juntar documentação que ateste o alegado.

O Programa Estadual de Restaurante Popular – “Bom Prato” foi instituído através do Decreto n.º 45.547/2000, sendo inserido dentro do Programa Estadual de Alimentação e Nutrição para população carente, possuindo como finalidade o fornecimento de refeições de qualidade, balanceada e alto teor



Governo do Estado de São Paulo
Secretaria de Desenvolvimento Social
COORDENADORIA DE SEGURANÇA ALIMENTAR E NUTRICIONAL - COSAN

calórico, a baixo custo, suprindo, assim, a carência nutricional da população de baixa renda, melhorando suas condições de vida e promovendo o bem-estar comum.

Desta forma, o Programa “Bom Prato” cria uma rede de proteção alimentar conduzida pelo Estado em áreas de grande circulação, com índice de vulnerabilidade elevado, sendo de grande relevância para a população carente, pois muitas vezes, é sua única fonte de alimentação.

Tem como público alvo moradores de rua, desempregados e subempregados, aposentados, itinerantes e demais cidadãos que se encontram à margem do processo produtivo, ou seja, dentro do conceito de vulnerabilidade social.

As unidades são implantadas em locais estrategicamente escolhidos por apresentarem grande concentração deste público, em áreas de alta densidade demográfica, sem causar impacto ou interferência sobre o comércio local.

O Programa é desenvolvido através de parcerias do Estado com Organizações da Sociedade Civil – OSCs, tendo como base um termo de colaboração. As refeições são subsidiadas pelo Governo do Estado e o usuário paga somente R\$ 1,00 (um real) por refeição almoço e R\$ 0,50 (cinquenta centavos) por refeição café da manhã.

Com o advento da pandemia do COVID 19, muitas pessoas perderam o emprego e tiveram seus meios de subsistência cerceados, devido ao fechamento abrupto dos estabelecimentos comerciais e a restrição de circulação, principalmente a população em estado de vulnerabilidade social.

Pensando nisso, o governo do Estado implementou ações para atender essa população, sendo uma delas, o acréscimo de serviços nos Restaurantes Populares Bom Prato.

Desde abril de 2020, visando atender um maior número de pessoas, o serviço foi ampliado, com o fornecimento de jantares e o atendimento aos finais de semana, com as três refeições.

Além disso, com vistas a recomendação de distanciamento social, as refeições começaram a ser distribuídas em embalagens descartáveis, para retirada direto nas unidades e o consequente fechamento do salão.

Ocorre que, com o fim das restrições e a retomada das atividades econômicas, com a reabertura de comércio, serviços e demais órgãos públicos e privados, notamos que a procura das refeições nas Unidades dos Restaurantes Bom Prato diminuiu, principalmente aos finais de semana e feriados.



SEDSDES202204888A



Governo do Estado de São Paulo
Secretaria de Desenvolvimento Social
COORDENADORIA DE SEGURANÇA ALIMENTAR E NUTRICIONAL - COSAN

Com o término do estado de calamidade pública e emergência em saúde, as atividades excepcionais perdem seu sentido, devendo então, voltarmos ao atendimento previsto nas parcerias firmadas entre esta Pasta e as OSC gestoras das unidades.

Desta forma, elaboramos um plano de retomada aos serviços pactuados, onde, gradualmente, fomos reestabelecendo o funcionamento das unidades, na forma em que foram concebidas, ou seja, funcionamento de segunda a sexta-feira, exceto feriados.

Mesmo porque, o fornecimento das refeições excepcionais só foi possível devido a autorização governamental, com base na decretação de estado de calamidade e emergência em saúde pública causa pela pandemia Covid-19.

O termo de colaboração é claro quanto as obrigações e deveres das partes, conforme Cláusula Segunda – Das Responsabilidades e Obrigações, das quais destacamos:

(....)

I – COMUNS DOS PARTICÍPES:

(a) assegurar o regular funcionamento da unidade do Restaurante Popular;

(b) colaborar, acompanhar, supervisionar, avaliar e divulgar a implantação e o desenvolvimento das atividades decorrentes da presente parceria.

II - DA SECRETARIA:

(a) elaborar e conduzir a execução da política pública;

(b) emanar diretrizes sobre a política pública a ser executada por meio do presente termo, estabelecendo conceitos e critérios de qualidade a serem observados pela OSC;

(...)

III - DA OSC:

(...)



1



Governo do Estado de São Paulo
Secretaria de Desenvolvimento Social
COORDENADORIA DE SEGURANÇA ALIMENTAR E NUTRICIONAL - COSAN



(f) servir a refeição em local adequado, de acordo com as normas vigentes expedidas pela vigilância sanitária, em prato raso, com talheres de inox, copos e guardanapos descartáveis, em bandejas plásticas para refeições;

(...)

(j) fornecer refeições (café da manhã) de segunda-feira a sexta-feira, exceto feriados, de 07:00 horas a 09:00 horas, ou até o término da cota diária de refeições estabelecida no plano de trabalho, se este ocorrer anteriormente ao horário final aqui estipulado;

(k) fornecer refeições (almoço) de segunda-feira a sexta-feira, exceto feriados, a partir das 11 (onze) horas, até o término da cota diária de refeições estabelecida no plano de trabalho, sendo facultativa a abertura com até 30 (trinta) minutos de antecedência exclusivamente para atendimento prioritário, que deverá constar do plano de trabalho;

(...)

Portanto, atualmente, contamos com 14 unidades que abrem aos finais de semana e feriados, para atendimento da população e pessoas em situação de rua. A escolha das unidades foi estudada e encontram-se em locais onde há concentração desta população.

São as unidades: Brás, Campos Elísios, Lapa, 25 de Março, Campinas, São Mateus, Guaianases, São José dos Campos, Santos I Mercado, Taubaté, Rio Claro, Bauru, Carapicuíba e Franca.

São Paulo, 07 de junho de 2022.

Themis Alvares Franco Kleiber
Diretora
COORDENADORIA DE SEGURANÇA ALIMENTAR E NUTRICIONAL - COSAN

Rita de Cassia Quadros Dalmaso
Coordenador
COORDENADORIA DE SEGURANÇA ALIMENTAR E NUTRICIONAL - COSAN



5



Assinado com senha por THEMIS ALVARES FRANCO KLEIBER - 07/06/2022 às 08:07:24 e RITA DE CASSIA QUADROS DALMASO - 09/06/2022 às 10:35:20.
Documento Nº: 43769906-3870 - consulta à autenticidade em
<https://www.documentos.spsempapel.sp.gov.br/sigaex/public/app/autenticar?n=43769906-3870>



Governo do Estado de São Paulo
Secretaria de Desenvolvimento Social
GABINETE DO SECRETÁRIO - GS



OFÍCIO

Número de Referência: Requerimento n.º 364/2022

Interessado: Assembleia Legislativa do Estado de São Paulo

Assunto: Requerimento n.º 364/2022 da Deputada Estadual Erica Malunguinho, que solicita informações sobre as unidades do Programa Bom Prato.

Senhor Secretário,

Sirvo-me do presente para, em atenção ao Requerimento n.º 364/2022 da Deputada Estadual Erica Malunguinho, que solicita informações sobre as unidades do Programa Bom Prato, do SIALE - Sistema de Acompanhamento Legislativo Estadual, encaminhar manifestação técnica elaborada pela Coordenadoria de Segurança Alimentar e Nutricional, área competente pela questão suscitada.

Na oportunidade apresento protestos de alta estima e distinta consideração.

Cordialmente

Excelentíssimo Senhor

Secretário-Chefe da Casa Civil **CAUÊ MACRIS**

Palácio dos Bandeirantes

Classif. documental	006.01.10.003
---------------------	---------------



SEDSOFI202200843A



Assinado digitalmente por LAURA MULLER MACHADO - 09/06/2022 às 17:23:52.
Documento Nº: 44056563-3870 - consulta à autenticidade em
<https://www.documentos.spsempapel.sp.gov.br/sigaex/public/app/autenticar?n=44056563-3870>

SIGA →

Governo do Estado de São Paulo
Secretaria de Desenvolvimento Social
GABINETE DO SECRETÁRIO - GS



Avenida Morumbi, 4.500, 1º andar, Morumbi

05650-905 - São Paulo - SP

São Paulo, 09 de junho de 2022.

Laura Muller Machado
Secretária de Estado
GABINETE DO SECRETÁRIO - GS



2



Assinado digitalmente por LAURA MULLER MACHADO - 09/06/2022 às 17:23:52.
Documento Nº: 44056563-3870 - consulta à autenticidade em
<https://www.documentos.spsempapel.sp.gov.br/sigaex/public/app/autenticar?n=44056563-3870>