

Publique - se Inclua-se em  
pauta por 05, sessões  
10, abril 1997  
PAULO KOEYASHI - Presidente

PROTOCOLO  
REGISTRO GERAL LEGISL.  
2312 de 11 / 4 / 1997  
Autuado c/ 42 fôlhas  
Ass. 

PROJETO DE LEI Nº 161, DE 1997.

FLS. N.º 01  
PROC. 2312

*Declara de Utilidade Pública a Entidade que especifica.*

A ASSEMBLÉIA LEGISLATIVA DO ESTADO DE SÃO PAULO DECRETA:

Artigo 1º - É declarada de Utilidade Pública a "Associação Votorantinense de Amparo ao Menor - AVAM", com sede na cidade de Votorantim.

Artigo 2º - Esta lei entra em vigor na data de sua publicação.

#### JUSTIFICATIVA

A Associação Votorantinense de Amparo ao Menor - AVAM que tem sua sede própria, recentemente inaugurada, à Avenida Rev. José Manoel da Conceição, 525, em Votorantim, foi fundada no dia 19 de novembro de 1989, tendo iniciado suas atividades no mês de fevereiro de 1990.

Em janeiro de 1992, a AVAM assumiu a Creche da S.A. Indústria Votorantim, uma vez que aquela Empresa, confiante no trabalho da entidade, entregou-lhe sua centenária creche, o que possibilitou a compra de todo o mobiliário por um preço simbólico, além da assinatura com o Grupo Votorantim de comodato do prédio e de área de cerca de 5.000 mts. quadrados pelo prazo de 99 anos.

Atualmente, a AVAM mantém convênios com o Hospital Santo Antonio, com a Tecidos Votex - sucedânea da Fábrica de Tecidos Votorantim - e com a Fábrica Barbero para atendimento de filhos de funcionários dentro da faixa etária de 6 meses a 4 anos. Também celebrou convênio com a Prefeitura Municipal de Votorantim para atendimento de crianças em idade de creche, cujos pais trabalham fora de casa e se enquadrem dentro de uma faixa salarial que os impeça de pagar uma escola particular. Para obtenção de vaga, há todo um estudo feito pelo Conselho Municipal de Assistência Social - COMAS -, comprovando realmente as necessidades financeiras da família, bem como se esta não reside em bairros próximos onde a Prefeitura já mantém creche municipal.

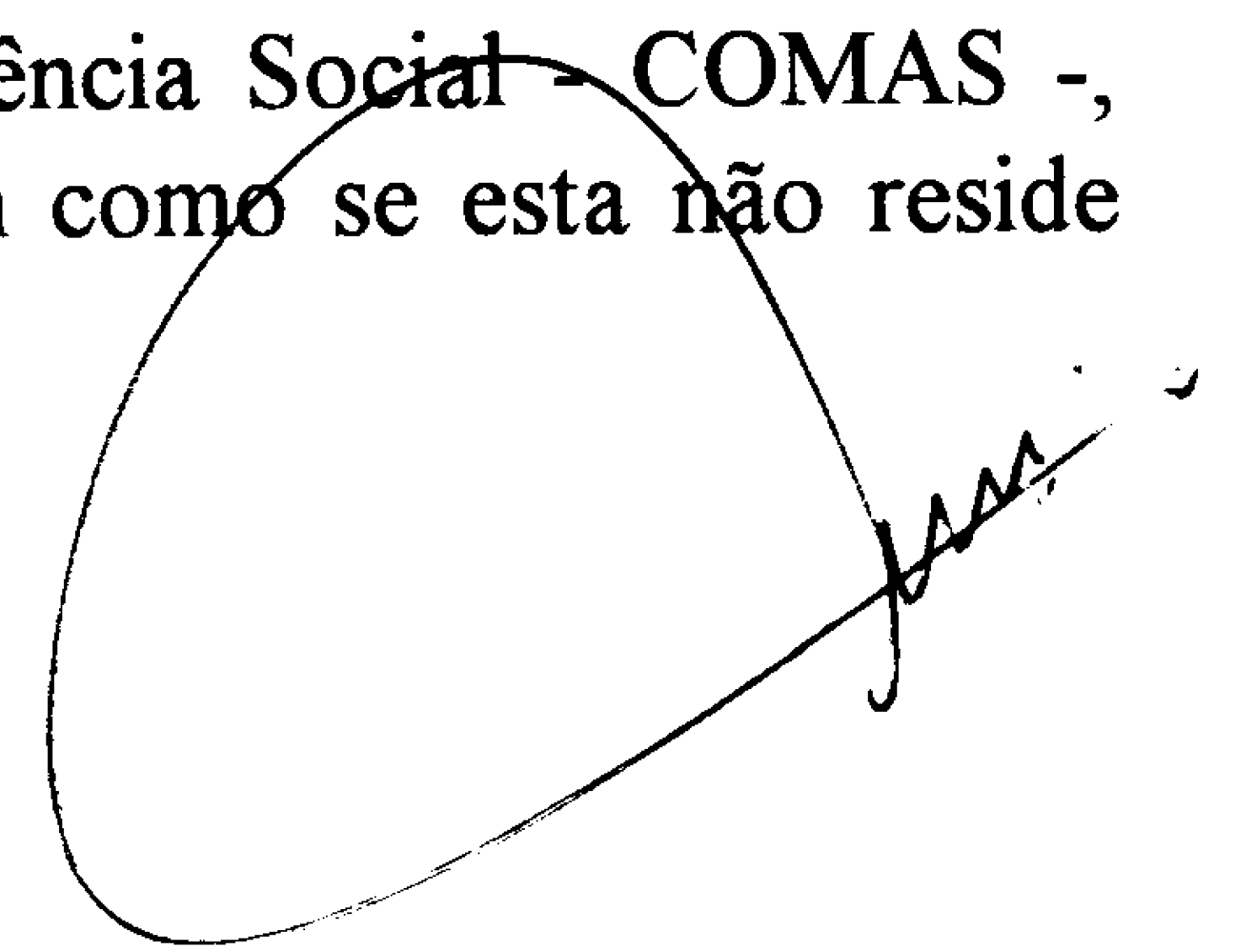

ENTREGUE À MESA EM:  
- 9 ABR 16 06 76 005396



PL 16/92

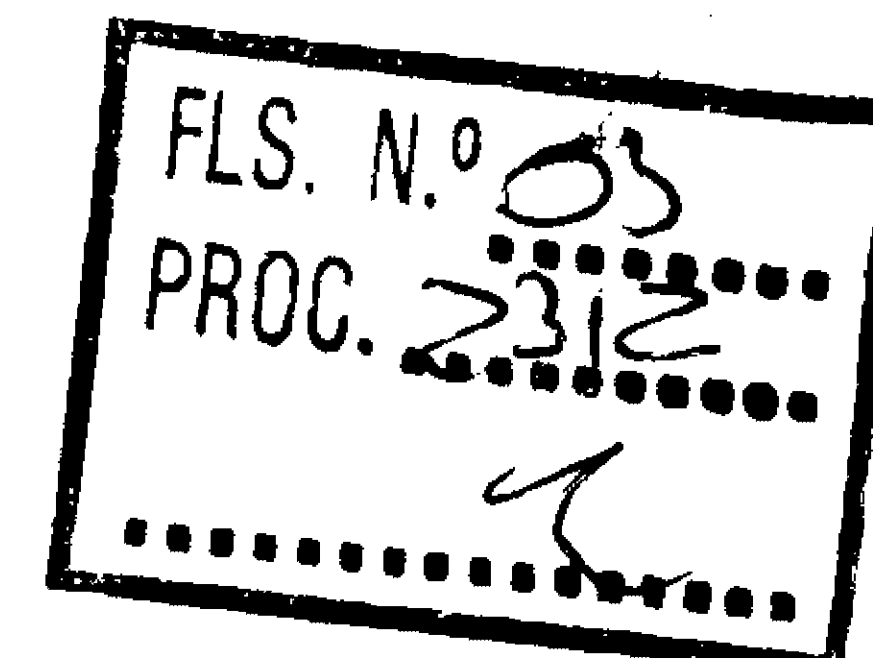

**ANEXOS AO PROJETO DE LEI DECLARANDO DE UTILIDADE PÚBLICA A ASSOCIAÇÃO VOTORANTINENSE DE AMPARO AO MENOR**

- Cópia do Estatuto da Entidade
- Cópia da Ata da Fundação
- Cópia da Ata da última reunião da Diretoria
- Declaração da Prefeitura Municipal de Votorantim
- Cópia da Ficha do CGC
- Relatórios das Atividades dos anos de 1993, 1994 e 1995
- Atestado de idoneidade dos Membros da Diretoria - Poder Judiciário
- Publicação do Balanço da Entidade - 1995
- Livrete contendo o histórico e as finalidades da Entidade

# AVAM - Associação Votorantinense de Amparo ao Menor

CONAPE BALANÇO PATRIMONIAL Folha: 1  
58 - ASSOCIAÇÃO VOTORANTINENSE DE AMPARO AO MENOR Período: Dezembro de 1995

ATIVO			
<b>CIRCULANTE</b>			
<b>DISPONIBILIDADES</b>			
<b>DEPOSITOS BANCARIOS A VISTA</b>			
BANCO ITAU S.A AVAM	2.210,63		
(-) BANCO ITAU S.A CRECHE	(1.907,36)		
(-) BANCO Bamerindus AVAM	(72.979,85)		
BANCO Bamerindus CRECHE	74.063,12		
(-) BANCO Bamerindus	(935,70)	450,84	
<b>APLICACOES DE LIQ. IMEDIATA</b>			
APLIC. FUNDO Bamerindus CRECHE	2.208,14		
APLICACAO CDB Bamerindus	339,08		
APLICACOES FIF 30 Bamerindus	5.000,00	7.547,22	7.998,06
<b>DESPESAS ANTECIPADAS</b>			
<b>PREMIOS DE SEGUROS</b>			
SEGUROS A APROPRIAR CRECHE	1.339,87	1.339,87	1.339,87
<b>PERMANENTE</b>			
<b>IMOBILIZADO</b>			
<b>BENS IMOVEIS</b>			
<b>CONSTRUCOES EM ANDAMENTO</b>			
	78.733,51	78.733,51	
<b>BENS MOVEIS</b>			
MOVEIS E UTENSILIOS CRECHE	634,32		
INSTALACOES CRECHE	224,33		
EQUIP. INFORMATICA CRECHE	101,61		
MAQUINAS EQUIPAMENTOS CRECHE	160,00		
MAQUINAS EQUIPAMENTOS AVAM	184,73	1.304,99	
(-) DEPRECIACOES ACUMULADAS			
(-) DEPRECIACOES ACUMULADAS CRECHE	(164,07)	(164,07)	79.874,43
<b>TOTAL.....:</b>			<b>89.212,36</b>

FLS. N.º .....

PROC. ....

CONAPE BALANÇO PATRIMONIAL Folha: 2  
58 - ASSOCIAÇÃO VOTORANTINENSE DE AMPARO AO MENOR Período: Dezembro de 1995

PASSIVO			
<b>CIRCULANTE</b>			
<b>OBRIGACOES</b>			
<b>OBRIGACOES FISCAIS FED. E EST.</b>			
PIS S/ FOLHA A RECOLHER CRECHE	62,24		
CONTR.ASSISTENCIAL REC. CRECHE	3,76	66,00	
<b>OUTRAS OBRIGACOES</b>			
SALARIOS A PAGAR CRECHE	2.616,00		
INSS A RECOLHER CRECHE	360,50		
FGTS A RECOLHER CRECHE	450,76		
CUSTEIO CONFED. PAGAR CRECHE	81,90	3.509,16	
<b>PROVISOES</b>			
PROV.ENC.TRAB.S/ FOLHA CRECHE	2.476,19	2.476,19	6.051,35
<b>PATRIMONIO SOCIAL</b>			
<b>PATRIMONIO SOCIAL</b>			
<b>PATRIMONIO SOCIAL</b>			
PATRIMONIO SOCIAL CRECHE	16.599,28		
SUPERAVIT EXERCICIO CRECHE	66.561,73	83.161,01	83.161,01
<b>TOTAL.....:</b>			<b>89.212,36</b>

CONAPE DEMONSTRACAO DE RESULTADO Folha: 3  
58 - ASSOCIAÇÃO VOTORANTINENSE DE AMPARO AO MENOR Período: 1995 Data: 12/11/96

RECEITA BRUTA .....	R\$ 163.372,74
<b>(-) DESPESAS OPERACIONAIS</b>	
DESPESAS COM PESSOAL.....	(87.599,14)
DESPESAS ADMINISTRATIVAS.....	(57.077,02)
DESPESAS FINANCEIRAS.....	(169,45)
<b>(+) RECEITAS FINANCEIRAS.....</b>	<b>9.698,60</b>
<b>(+) OUTRAS RECEITAS.....</b>	<b>38.336,00</b>
<b>(=) SUPERAVIT EXERCICIO 1.995.....</b>	<b>66.561,73</b>

*Rodnei Ap. de Oliveira*  
Rodnei Ap. de Oliveira  
Contador CRCSP/23358/0-4

PODER JUDICIÁRIO  
VARA DISTRITAL DE VOTORANTIM

DECLARAÇÃO

DECLARO para os devidos fins que os Srs. *Ronaldo Kruger Pissini, Celso Carrara, Valter Adolfo Massaglia, Francisco de Camargo, José Lázaro Paes de Oliveira, Carlos Caldini, Claudinei Sales, José Luiz Barasnevicius, Wilson Gonçalves, Aldo Frati e Hildebrando Panise*, membros diretores da ASSOCIAÇÃO VOTORANTINENSE DE AMPARO AO MENOR, são pessoas idôneas, de moral ilibada e nada consta que os desabone.

Votorantim, 29 de outubro de 1.996.

  
Dr. Pedro Luiz Alves de Carvalho  
Juiz de Direito



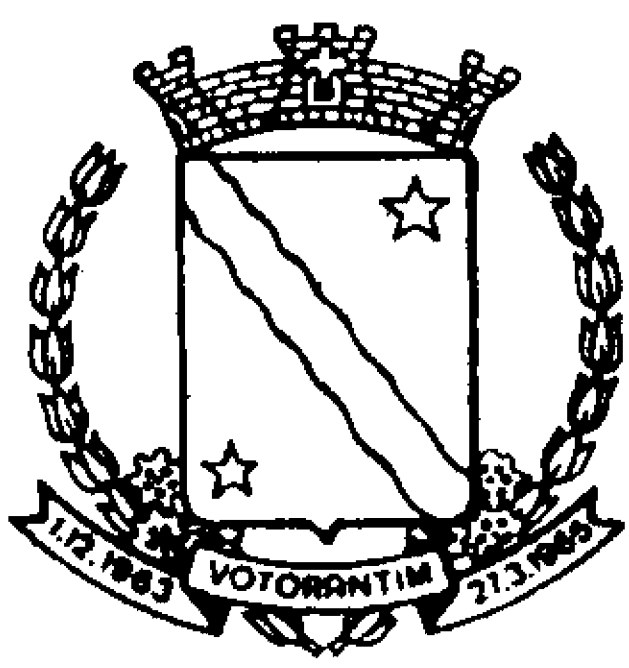

# Prefeitura Municipal de Votorantim

"CAPITAL DO CIMENTO"

ESTADO DE SÃO PAULO

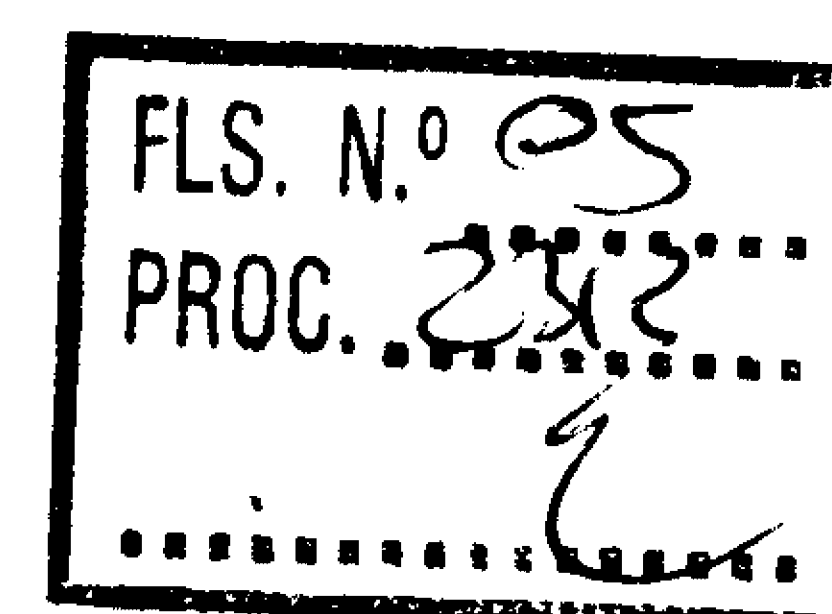

## DECLARAÇÃO

DECLARO, para os devidos fins, que a Associação Votorantinense de Amparo ao Menor - AVAM - é entidade beneficente, funcionando nesta cidade há mais de três anos, onde mantém uma Creche.

Sua diretoria é constituída das seguintes pessoas: Ronaldo Kruger Pissini, Celso Carrara, Valter Adolpho Masságua, Francisco de Camargo, José Lázaro Paes de Oliveira, Carlos Roberto Caldini, Claudinei Sales, José Luiz Barasnevicius, Wilson Gonçalves, Aldo Frati, Hildebrando Panise e Orlando Damini, as quais possuem reputação ilibada e exercem os cargos sem qualquer remuneração.

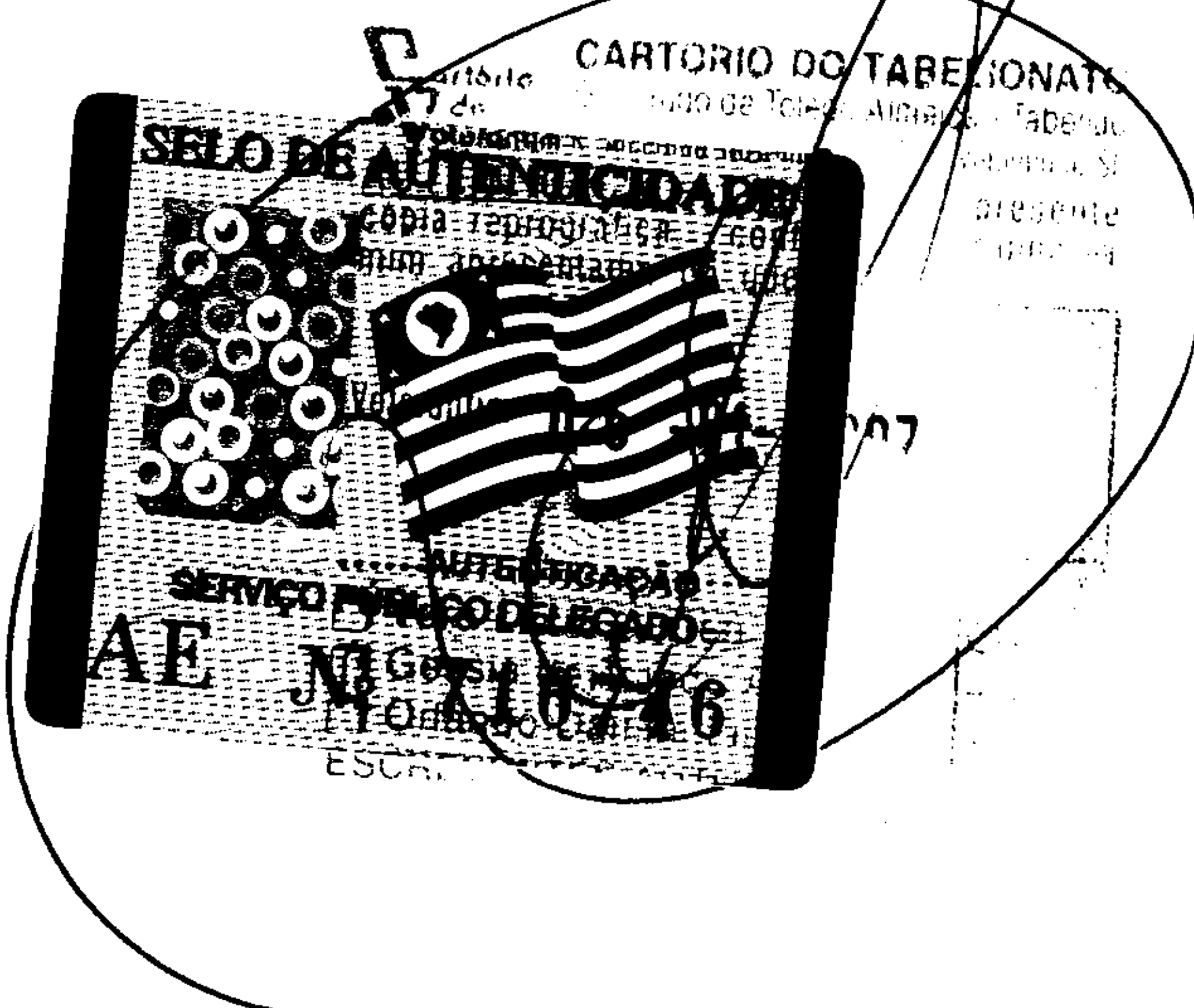

Votorantim, 26 de dezembro de 1996.

  
ERINALDO ALVES DA SILVA  
Prefeito Municipal

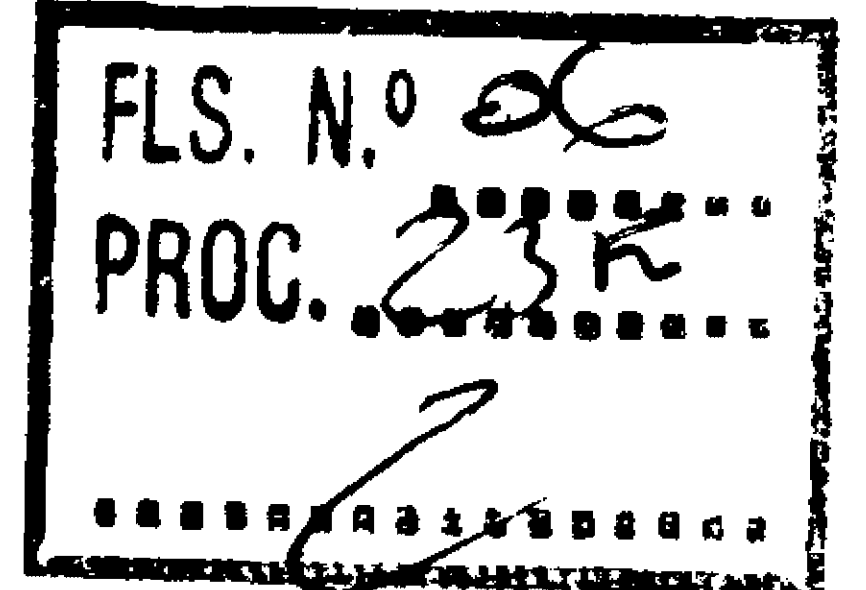

## Qualificação dos Membros da Diretoria

<b>Ronaldo Kruguer Pissini</b> Brasileiro, casado, Engenheiro Civil	-	RG 6.327.231
<b>Celso Carrara</b> Brasileiro, casado, Médico	-	RG 5.693.777
<b>Walter Adolpho Massaglia</b> Brasileiro, casado, Economista	-	RG 6.795.823
<b>Francisco de Camargo</b> Brasileiro, casado, Administrador de Empresas	-	RG 5.221.311
<b>José Lázaro Paes Oliveira</b> Brasileiro, casado, Engenheiro	-	RG 5.257.326
<b>Carlos Roberto Caldini</b> Brasileiro, casado, Técnico Químico	-	RG 6.594.208
<b>Claudinei Sales</b> Brasileiro, Técnico de Compras	-	RG 5.295.417
<b>José Luiz Barasnevicius</b> Brasileiro, casado, Médico	-	RG 6.185.721
<b>Wilson Gonçalves</b> Brasileiro, casado, Clínica Dentária	-	RG 4.507.396
<b>Aldo Frati</b> Brasileiro, casado, Técnico Mecânico	-	RG 6.780.939
<b>Hildebrando Panise</b> Brasileiro, casado, Eletricista	-	RG 5.569.151

Atestados de idoneidade dos membros através das certidões do Ex. Juiz de Direito Dr. Pedro Luiz Alves de Carvalho e Ex. Pref. Municipal Erinaldo Alves da Silva, em anexo.





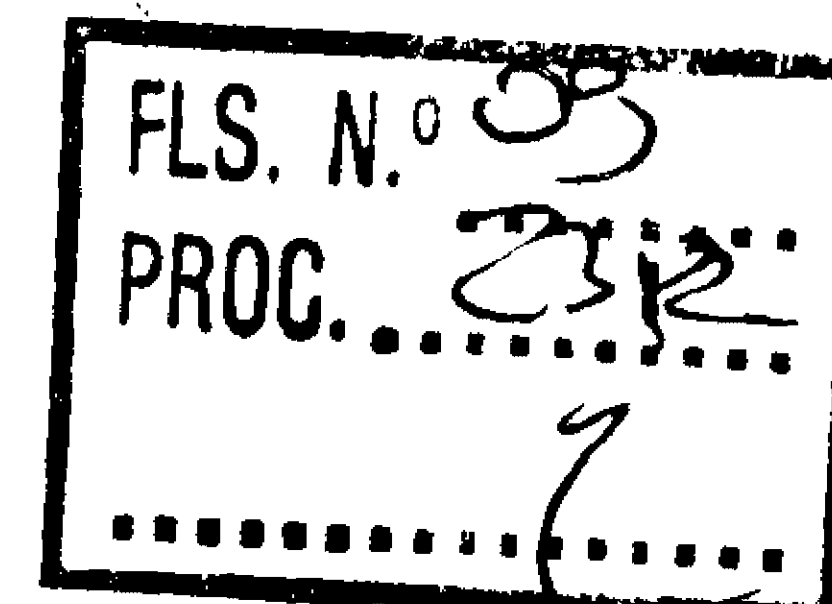

Artigo 19o. - Compete ao Presidente : dirigir a AVAM e representá-la ativa e passivamente em juízo e fora dele; convocar e presidir as reuniões da Diretoria; adquirir bens móveis e materiais de consumo necessários; receber e dar quitação, endossar, caucionar, descontar e vender títulos; autorizar despesas e fazer pagamentos, assinar cheques, juntamente com o 1o. tesoureiro, para movimentação de contas ou delegar poderes para que outros Diretores e funcionários venham a fazê-lo; firmar balanços; elaborar relatórios para o exame da Conselho Superior; admitir e despedir empregados; fixar-lhes salários e aplicar punições; contratar advogados e constituir procuradores, delegados, representantes e prepostos; distribuir a qualquer Diretor funções ou tarefas administrativas para um melhor atendimento aos objetivos da AVAM; praticar outros atos que lhe forem atribuídos pelo Conselho Superior ou pelo Regime Interno.

Artigo 20o. - Compete ao Vice- Presidente : auxiliar e substituir o Presidente nos seus impedimentos ou ausências.

Artigo 21o. - Compete ao 1o. Tesoureiro : praticar todos os atos relativos ao movimento financeiro; assinar cheques, em conjunto com o Presidente; firmar recibos; adquirir, por delegação do Presidente, bens móveis e materiais de consumo; efetuar pagamentos autorizados; decidir sobre cotações e concorrências; praticar todos os atos de competência do Vice-Presidente, em seus impedimentos ou ausências.

Artigo 22o. - Compete ao 2o. Tesoureiro: auxiliar e substituir o 1o. Tesoureiro nos seus impedimentos ou ausências.

Artigo 23o. - Compete ao 1o. Secretário : orientar a correspondência e a escrita da AVAM; redigir e assinar relatórios; lavrar atas de reuniões da Diretoria Executiva, enviando cópias ao Presidente do Conselho Superior no prazo de 5 (cinco) dias; enviar semestralmente, relatório das atividades da AVAM ao Conselho Superior e praticar os atos atribuídos ao 2o. Tesoureiro, em suas ausências ou impedimentos.

Artigo 24o. - Compete ao 2o. Secretário : auxiliar e substituir o 1o. Secretário em suas ausências ou impedimentos.

Artigo 25o. - Compete ao Diretor de Patrimônio :

- a) Supervisionar a movimentação ativa e passiva do registro patrimonial, fiscalizando periodicamente o estado de conservação e o bom uso de todos os imóveis, móveis e utensílios inventariados;
- b) Dar parecer, verbalmente ou por escrito, em todos os casos de modificação, ampliação ou reforma de qualquer imóvel de responsabilidade da AVAM, bem como, oferecer sugestões na realização de obras que possam alterar a estrutura de funcionamento de qualquer serviço.
- c) Substituir o 2o. Secretário em suas ausências e impedimentos.

Artigo 26o. - Compete ao Diretor de Compras : dar parecer verbal ou por escrito a respeito de todas as aquisições que sejam necessárias para o funcionamento da entidade e substituir o Diretor de Patrimônio em suas ausências ou impedimentos.

Artigo 27o. - Compete ao Diretor Social: supervisionar todas as atividades sociais internas e externas que por ventura venham a ser desenvolvidas pela entidade e substituir o Diretor de Compras em suas ausências ou impedimentos.

Parágrafo único : As atividades dos Diretores serão inteiramente gratuitas, sendo-lhes vedado o recebimento de qualquer lucro, bonificação ou vantagens

#### CAPÍTULO V Conselho Fiscal

Capítulo 28o. - Compete ao Conselho Superior, eleger e empossar os membros do Conselho Fiscal, integrado por elementos estranhos ao referido Conselho Superior, com as atribuições e poderes conferidos pela Lei, sendo composto por 3 (três) membros efetivos e 3 (três) membros suplentes, anualmente eleitos e empossados, podendo ser reeleitos.

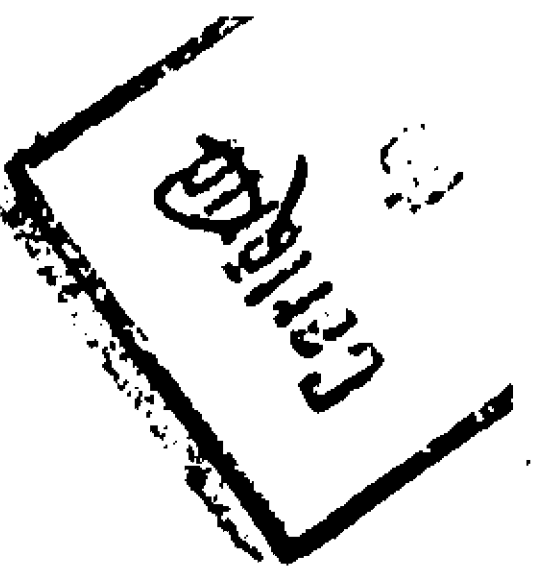

**ASSOCIAÇÃO VOTORANTINENSE DE AMPARO AO MENOR**

**ESTATUTO**

**CAPÍTULO I**

**Denominação Sede e Finalidade**

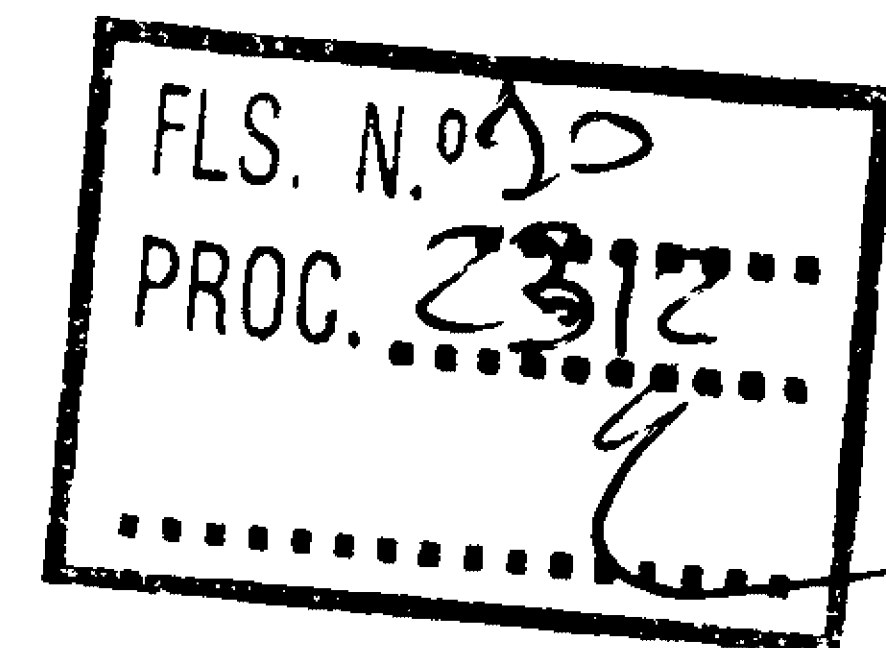

Artigo 1o. - A ASSOCIAÇÃO VOTORANTINENSE DE AMPARO AO MENOR, também identificada pela sigla AVAM, composta pelas pessoas cujos nomes constam da ata de fundação, é regida pela lei e por este Estatuto.

Artigo 2o. - A AVAM tem sua sede, domiciliado legal e foro na cidade de Votorantim-SP, podendo criar e manter estabelecimentos e representações em qualquer ponto do território nacional.

Artigo 3o. - A AVAM que tem existência por prazo indeterminado, tem por objetivo fundamental a prática da benemerência direcionada ao atendimento ao menor abandonado e, ainda, na medida do possível, a prática da filantropia social, cultural, educacional e profissional, da seguinte forma :

SOCIAL : Através do auxílio à instituições, grupos e entidades necessitadas ou a pessoas comprovadamente carentes.

CULTURAL : Pelo apoio à cultura física e intelectual em todos os graus, estímulo às ciências, às letras e às artes e incremento às relações técnicas, científicas ou artísticas em todos os níveis.

EDUCACIONAL : Pelo encaminhamento do menor nos termos da regulamentação específica.

PROFISSIONAL : Pelo encaminhamento na vida prática dos menores em idade compatível, na forma a ser estabelecida em regulamentação específica.

Artigo 4o. - A AVAM no desenvolvimento de suas atividades não fará distinção alguma quanto a raça, cor, condição social, credo político ou religioso.

Parágrafo único : A AVAM constitui uma entidade civil, sem fins lucrativos, não distribuindo, portanto, resultados, dividendos, bonificações, participações ou parcela de seu patrimônio, sob nenhuma forma ou pretexto.

**CAPÍTULO II**

**Dos Meios e Recursos Financeiros**

Artigo 5o. - Os meios e recursos financeiros para atenderem aos objetivos da AVAM serão obtidos através de:

- I- contribuições sociais;
- II- convênios;
- III- subvenções;
- IV- doações;
- V- promoções e
- VI- outras fontes.

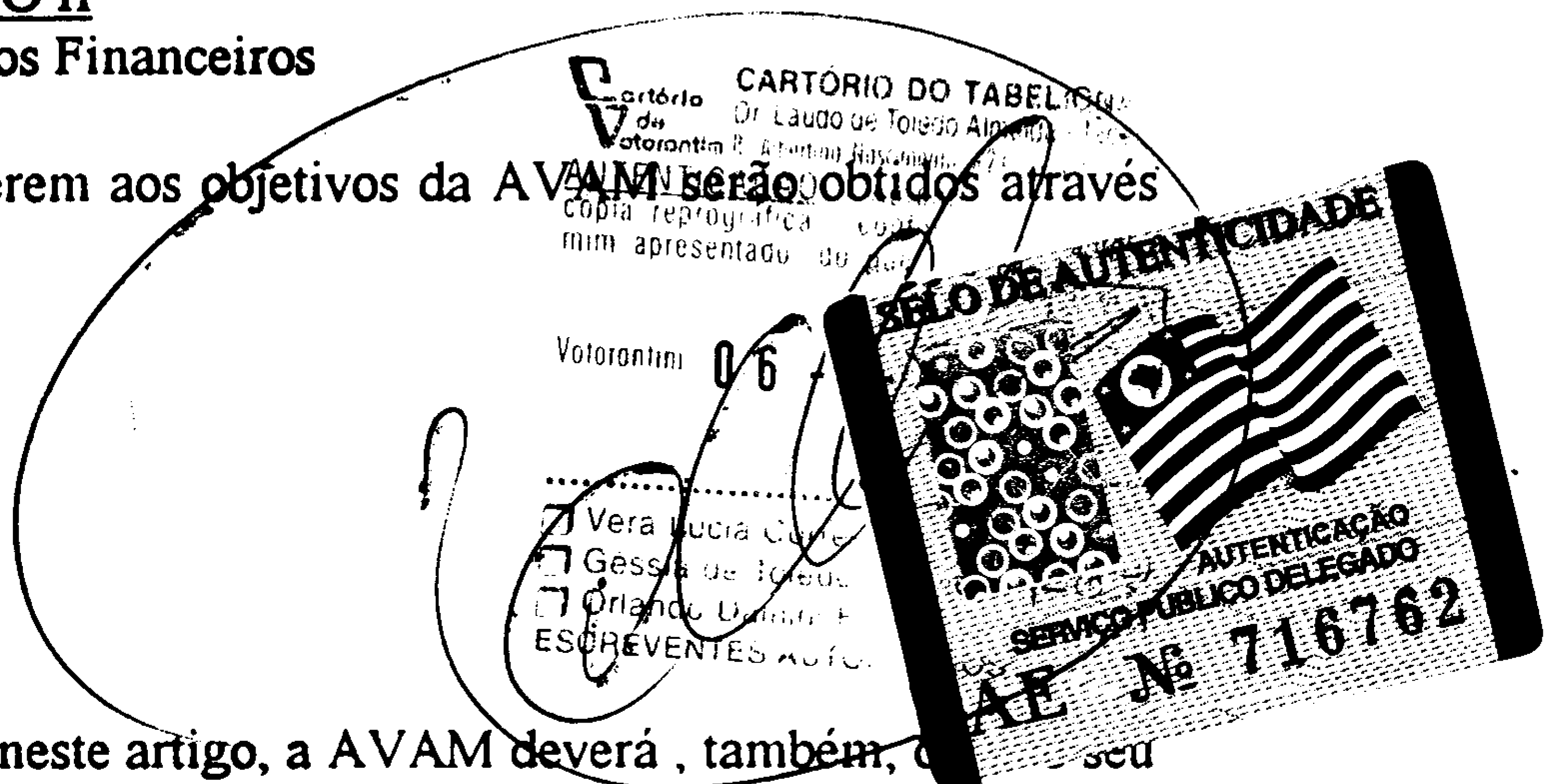

Parágrafo primeiro : Para os fins preconizados neste artigo, a AVAM deverá, também, obter seu reconhecimento como entidade de utilidade pública nos níveis municipal, estadual e federal, de modo que possa receber verbas orçamentárias.

Parágrafo segundo : O patrimônio da AVAM poderá ser sempre acrescido pelas receitas advindas da aplicação e gestão de seus bens patrimoniais.

Parágrafo terceiro : Integram as outras fontes, dentre outras, os donativos de qualquer natureza, reservado à AVAM o seu direito de recusa.

Artigo 6o. - Anualmente, no dia 31 de dezembro de cada ano, ao encerrar-se o exercício fiscal, será levantado um balanço das atividades sociais e econômicas da AVAM, para verificação de seus resultados.

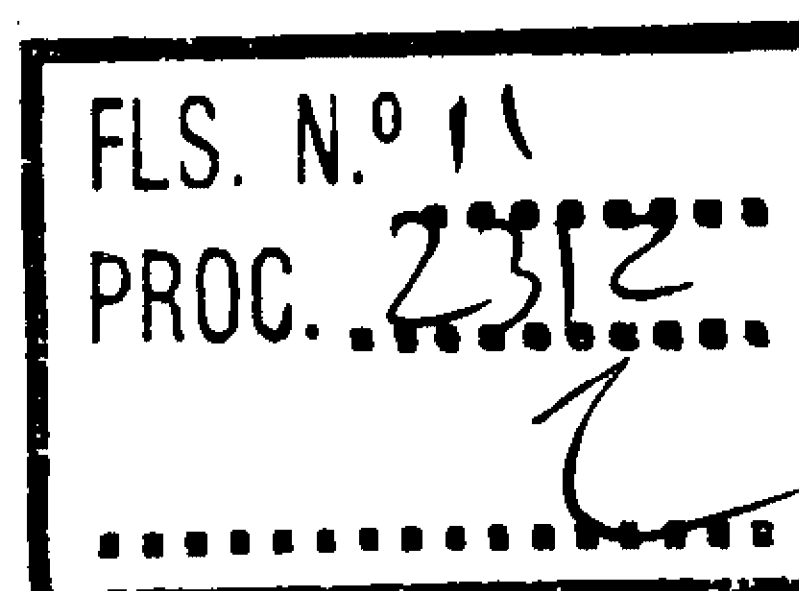

1.º REGISTRO CIVIL DE PESSOAS JURÍDICAS  
Microfilmado Sob No 58334

Parágrafo primeiro : Havendo saldo financeiro, uma parcela mínima de 20% será incorporada ao patrimônio da instituição, ficando o restante para ser destinado, segundo critérios adotados pela Assembléia Geral do Conselho Superior, dentro dos objetivos da AVAM, obrigando-se a aplicar integralmente suas rendas, recursos e eventuais resultados operacionais na manutenção e desenvolvimento dos objetivos institucionais no território nacional.

Parágrafo segundo : Excepcionalmente, o primeiro exercício fiscal irá de 19 de novembro de 1.989, data da fundação da associação, até 31 de dezembro de 1.990.

Artigo 7o. - A assistência ao menor abandonado será sempre o setor prioritário da aplicação dos recursos financeiros. No entanto, segundo critérios que serão definidos pela Assembléia Geral do Conselho Superior, a AVAM poderá contribuir para a instituição de outras entidades filantrópicas e culturais.

### CAPÍTULO III Dos Sócios

Artigo 8o. - O quadro social da AVAM, constituído por número ilimitado de sócios, será composto por sócios: fundadores, natos, contribuintes e beneméritos.

Parágrafo primeiro : São considerados sócios fundadores todos os signatários da ata de fundação, datada de 19 de novembro de 1.989.

Parágrafo segundo : São considerados sócios natos os membros do quadro da Loja Maçonica "União Fraternal no.301" de Votorantim.

Parágrafo terceiro : São considerados sócios contribuintes todos aqueles que, espontaneamente, mas de forma regular e ininterrupta, recolham aos cofres da associação, a contribuição fixada pela Diretoria Executiva.

Parágrafo quarto : Serão considerados sócios beneméritos aqueles que tenham contribuído com recursos financeiros, ou com quaisquer outros bens, para a manutenção ou para o aumento do patrimônio da entidade e que, a critério do Conselho Superior, seja merecedor de tal distinção.

Artigo 9o. - Compete ao Conselho Superior definir, através de Regimento Interno, os direitos e deveres dos sócios.

### CAPÍTULO IV Da administração

Artigo 10o. - A AVAM é administrada por um Conselho Superior, que também se reúne em Assembléias Gerais nos termos deste Estatuto e por uma Diretoria Executiva.

Artigo 11o. - O Conselho Superior inicialmente composto pelos instituidores, membros da Loja Maçonica "União Fraternal n. 301", cujos nomes foram elencados no instrumento público que deu origem à AVAM, terá no máximo 25 (vinte e cinco) membros.

Parágrafo primeiro : O cargo de conselheiro é vitalício, podendo todavia, ser destituído qualquer titular, a juízo do próprio Conselho, pelo voto de 2/3 (dois terços) da totalidade de seus membros reunidos em Assembléia que lhe cassarão a vitaliciedade.

Parágrafo segundo : A inclusão de Conselheiros, respeitado o número máximo previsto neste artigo, poderá ocorrer em qualquer Assembléia pelo voto de 2/3 (dois terços) dos presentes.

Artigo 12o. - A Assembléia Geral do Conselho Superior é o poder soberano da Associação, lhe competindo :

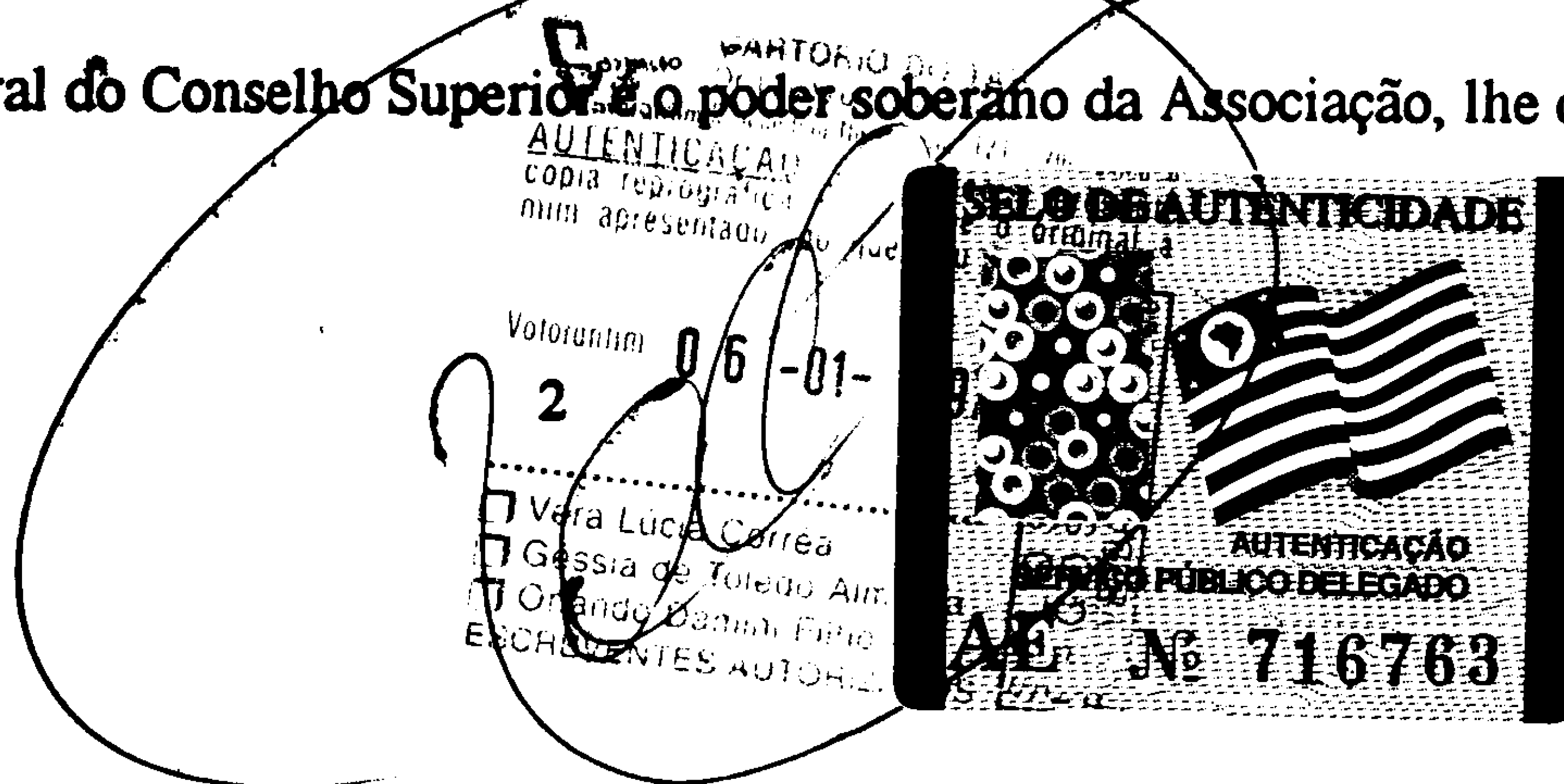

- I - Apreciar e votar o balanço anual, ouvindo antes, por parecer o Conselho Fiscal;
- II - Eleger e empossar a Diretoria Executiva;
- III - Eleger e empossar o Conselho Fiscal;
- IV - Eleger e empossar dentre os elementos de seu quadro de conselheiros, um Presidente, um Vice-Presidente e um Secretário, todos com mandato de 3 (três) anos, cabendo-lhes a direção dos trabalhos e a lavratura das competentes atas;
- V - Indicar à Assembléia Geral do Conselho Superior novos elementos para integrarem seu quadro, observado o limite estabelecido neste Estatuto;
- VI - Reunir-se em Assembléia Geral, ordinariamente, duas vezes por ano, em data que fixará, e, extraordinariamente, mediante convocação do Presidente do Conselho Superior, pelo Presidente da Diretoria Executiva da Associação ou por 2/3 (dois terços) de seus membros;
- VII - Autorizar a aquisição, alienação e oneração de bens imóveis, assim como recebimento de subvenções, legados ou donativos;
- VIII - Estabelecer a política programática da Associação, traçando as diretrizes gerais da Diretoria Executiva e aprovando o seu Regimento Interno.

Artigo 13o. - Os componentes do Conselho Superior bem como os demais sócios não responderão individual, solidária ou subsidiariamente pelas obrigações da AVAM, a menos que ajam dolosamente em suas funções.

Artigo 14o. - Os membros da Diretoria da AVAM, seus conselheiros, sócios, instituidores, benfeitores ou equivalentes, não serão remunerados nem obterão quaisquer vantagens ou benefícios por qualquer forma ou título.

Artigo 15o. - A Diretoria Executiva, que tem por função colocar em prática os objetivos da AVAM e dirigir seus empreendimentos de acordo com este Estatuto e o Regimento Interno, é composta de 9 (nove) cargos, a saber: Presidente, Vice-Presidente, 1o. Tesoureiro, 2o. Tesoureiro, 1o. Secretário, 2o. Secretário, Diretor de Patrimônio, Diretor Social e Diretor de Compras, eleitos dentre os membros do Conselho Superior.

Artigo 16o. - Compete a Diretoria Executiva:

- a) o exercício das atividades que a Lei, o Estatuto e o Regimento Interno lhe conferir para assegurar o bom funcionamento da AVAM;
- b) levar ao conhecimento do Conselho Superior, para deliberação deste, toda e qualquer proposta para adquirir, gravar, alienar ou onerar imóveis;
- c) coordenar com as diretrizes gerais do Conselho Superior, os trabalhos de administração de qualquer órgão auxiliar que venha a ser criado;
- d) criar, na direção dos vários órgãos e setores da AVAM, os cargos necessários, e para eles admitir pessoas habilitadas, às quais poderá delegar poderes para o bom desempenho do trabalho de sua competência;
- e) discutir e aprovar a época e a forma das contribuições dos sócios.

Parágrafo único: Não poderão ser contratados para exercer atividade remunerada dentro da associação, parentes de membros da Diretoria Executiva até o terceiro grau civil.

Artigo 17o. - O mandato da Diretoria Executiva será de 2 (dois) anos, possibilitando aos seus membros a reeleição uma única vez no mesmo cargo, devendo ser eleita na Assembléia Geral do Conselho Superior e por ela mesma empossada.

Parágrafo único: Não poderão fazer parte da Diretoria Executiva parentes entre si, até o terceiro grau civil.

Artigo 18o. - A Diretoria Executiva reunir-se-á sempre que necessário e suas decisões serão tomadas por maioria de votos, sendo registrada em ata.

Parágrafo primeiro: Em todas as deliberações o Presidente terá voto.

Parágrafo segundo: Em caso de empate, caberá ao Presidente o voto de qualidade.

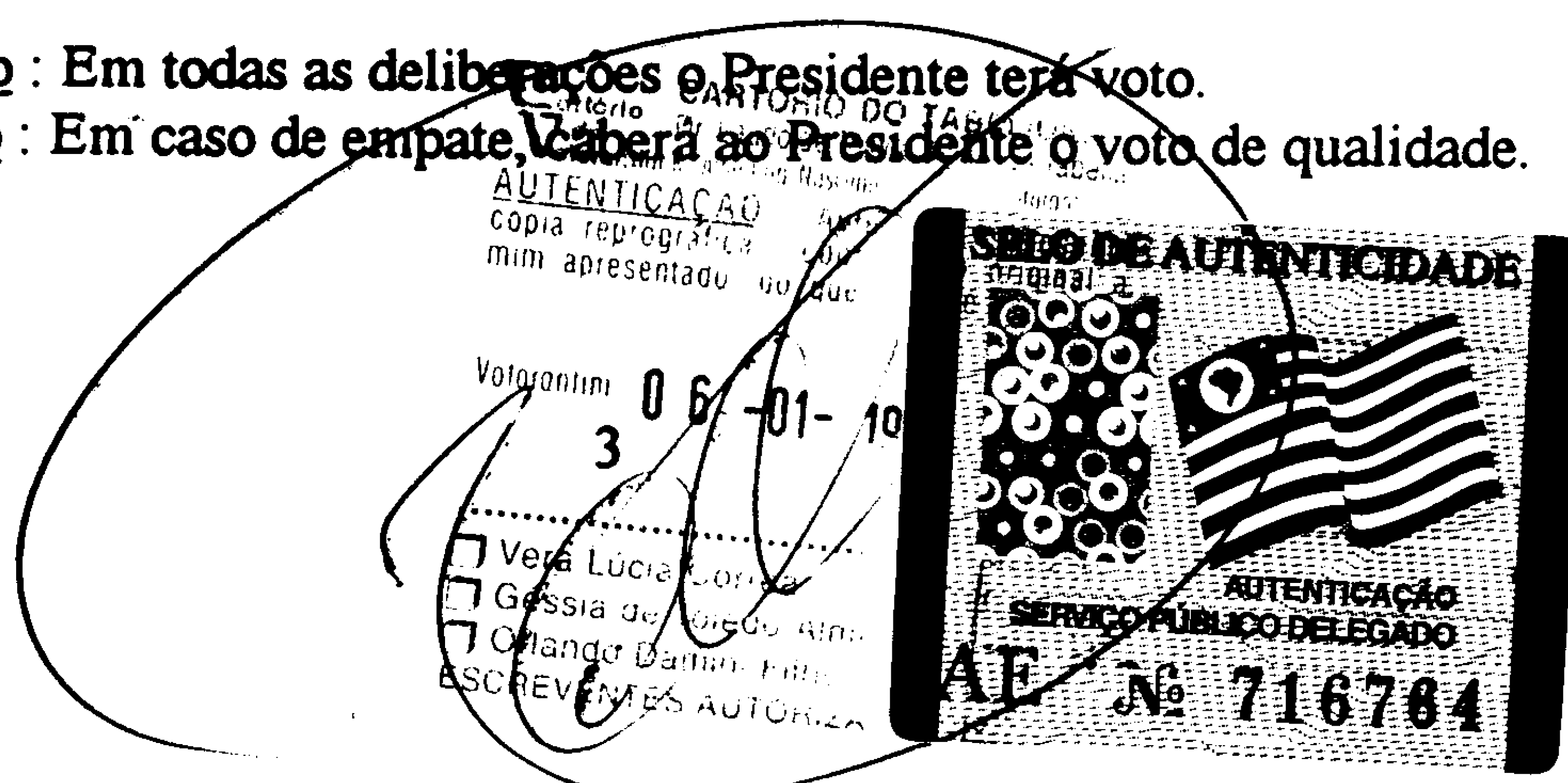

Artigo 19o. - Compete ao Presidente : dirigir a AVAM e representá-la ativa e passivamente em juízo e fora dele; convocar e presidir as reuniões da Diretoria; adquirir bens móveis e materiais de consumo necessários; receber e dar quitação, endossar, caucionar, descontar e vender títulos; autorizar despesas e fazer pagamentos, assinar cheques, juntamente com o 1o. tesoureiro, para movimentação de contas ou delegar poderes para que outros Diretores e funcionários venham a fazê-lo; firmar balanços; elaborar relatórios para o exame da Conselho Superior; admitir e despedir empregados; fixar-lhes salários e aplicar punições; contratar advogados e constituir procuradores, delegados, representantes e prepostos; distribuir a qualquer Diretor funções ou tarefas administrativas para um melhor atendimento aos objetivos da AVAM; praticar outros atos que lhe forem atribuídos pelo Conselho Superior ou pelo Regime Interno.

Artigo 20o. - Compete ao Vice- Presidente : auxiliar e substituir o Presidente nos seus impedimentos ou ausências.

Artigo 21o. - Compete ao 1o. Tesoureiro : praticar todos os atos relativos ao movimento financeiro; assinar cheques, em conjunto com o Presidente; firmar recibos; adquirir, por delegação do Presidente, bens móveis e materiais de consumo; efetuar pagamentos autorizados; decidir sobre cotações e concorrências; praticar todos os atos de competência do Vice-Presidente, em seus impedimentos ou ausências.

Artigo 22o. - Compete ao 2o. Tesoureiro: auxiliar e substituir o 1o. Tesoureiro nos seus impedimentos ou ausências.

Artigo 23o. - Compete ao 1o. Secretário : orientar a correspondência e a escrita da AVAM; redigir e assinar relatórios; lavrar atas de reuniões da Diretoria Executiva, enviando cópias ao Presidente do Conselho Superior no prazo de 5 (cinco) dias; enviar semestralmente, relatório das atividades da AVAM ao Conselho Superior e praticar os atos atribuídos ao 2o. Tesoureiro, em suas ausências ou impedimentos.

Artigo 24o. - Compete ao 2o. Secretário : auxiliar e substituir o 1o. Secretário em suas ausências ou impedimentos.

Artigo 25o. - Compete ao Diretor de Patrimônio :

- a) Supervisionar a movimentação ativa e passiva do registro patrimonial, fiscalizando periodicamente o estado de conservação e o bom uso de todos os imóveis, móveis e utensílios inventariados;
- b) Dar parecer, verbalmente ou por escrito, em todos os casos de modificação, ampliação ou reforma de qualquer imóvel de responsabilidade da AVAM, bem como, oferecer sugestões na realização de obras que possam alterar a estrutura de funcionamento de qualquer serviço.
- c) Substituir o 2o. Secretário em suas ausências e impedimentos.

Artigo 26o. - Compete ao Diretor de Compras : dar parecer verbal ou por escrito a respeito de todas as aquisições que sejam necessárias para o funcionamento da entidade e substituir o Diretor de Patrimônio em suas ausências ou impedimentos.

Artigo 27o. - Compete ao Diretor Social: supervisionar todas as atividades sociais internas e externas que por ventura venham a ser desenvolvidas pela entidade e substituir o Diretor de Compras em suas ausências ou impedimentos.

Parágrafo único : As atividades dos Diretores serão inteiramente gratuitas, sendo-lhes vedado o recebimento de qualquer lucro, bonificação ou vantagens

## CAPÍTULO V Conselho Fiscal

Capítulo 28o. - Compete ao Conselho Superior, eleger e empossar os membros do Conselho Fiscal, integrado por elementos estranhos ao referido Conselho Superior, com as atribuições e poderes conferidos pela Lei, sendo composto por 3 (três) membros efetivos e 3 (três) membros suplentes, anualmente eleitos e empossados, podendo ser reeleitos.

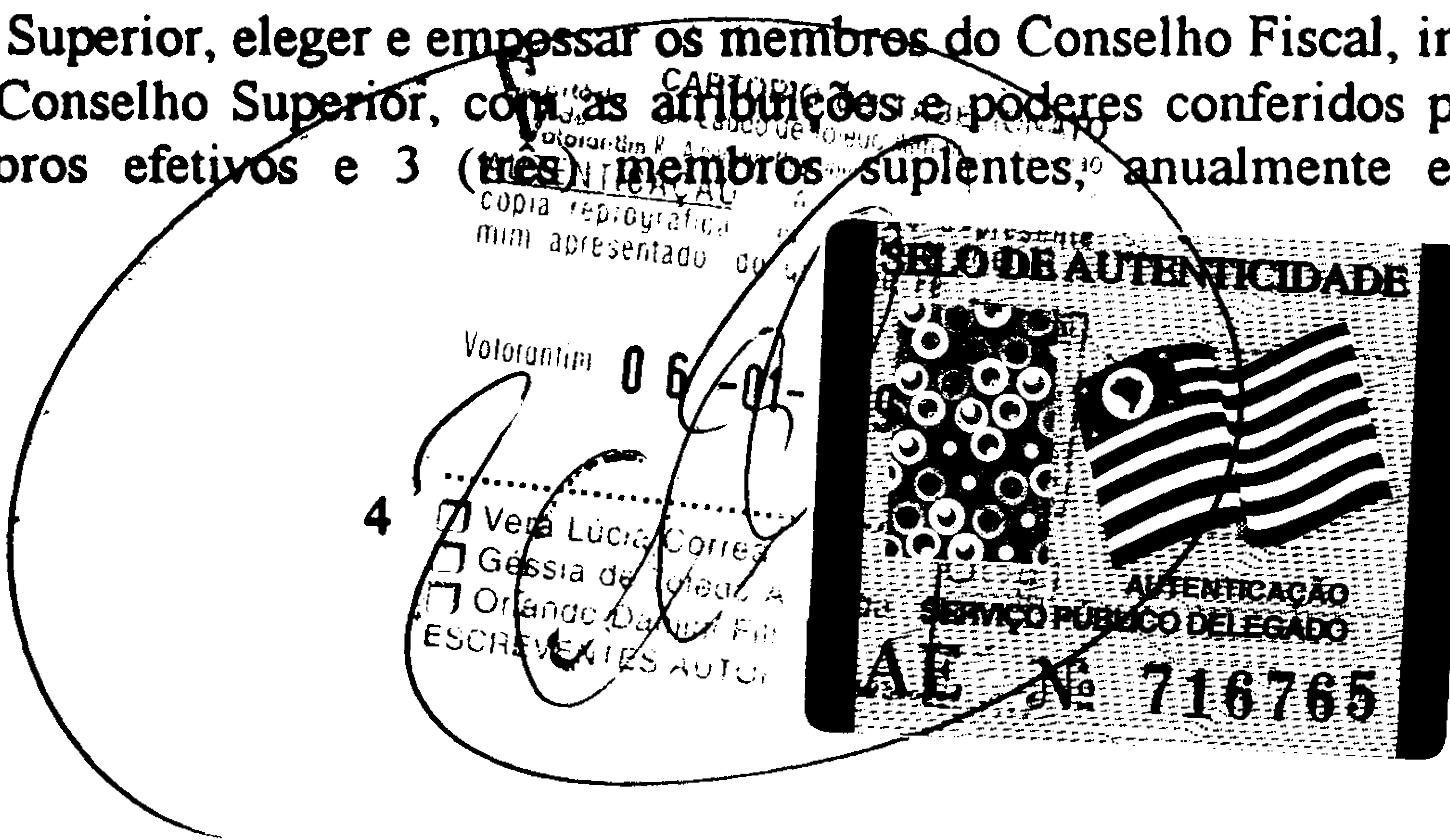

Parágrafo primeiro : Não poderão fazer parte do Conselho Fiscal, parentes de qualquer membro da Diretoria Executiva, até o terceiro grau civil.

Parágrafo segundo : Os membros do Conselho Fiscal não terão remuneração nem gozarão de qualquer vantagem pelo exercício de seus cargos.

**CAPÍTULO VI**  
**Disposições Finais e Transitórias**

Artigo 29o. - Em caso de empate o Presidente da Assembléia, que também votará, terá voto de qualidade.

Artigo 30o. - As alterações estatutárias serão procedidas através das Assembléias Gerais Extraordinárias do Conselho Superior, especialmente convocadas para tal, e suas decisões somente poderão ser tomadas pela decisão de dois terços dos Conselheiros presentes.

Artigo 31o. - A AVAM - ASSOCIAÇÃO VOTORANTINENSE DE AMPARO AO MENOR será extinta nos casos previstos em Lei.

Artigo 32o. - Em caso de extinção, o seu patrimônio necessariamente reverterá em proveito de uma ou mais entidades assistenciais, desde que com personalidade jurídica, sediada e com atividades preponderantes no Estado de São Paulo, registrada no Conselho Nacional Serviço Social, e escolhida pela Assembléia Geral, especialmente convocada para esse fim.

Votorantim, 16 de janeiro de 1.996



*Guerrino Peretti*  
Guerrino Peretti - Presidente



*René Martins*  
René Martins - Secretário



O presente Estatuto Social está redigido conforme as determinações legais e incorporou as alterações aprovadas pela Assembléia Extraordinária do Conselho Superior da AVAM em 16/01/96. É o parecer. Nilza Ap. Pécora de Oliveira. OAB/SP 125.071.

SELOS PAGOS POR VLEBÁ

Cartório do Tabelionato de Votorantim  
Comarca de Sorocaba  
Tabelião: Dr. Lauro de Toledo Almeida  
Rua Albertina Nascimento, 121

Reconheço a firma *supra* de  
*Guerrino Peretti René Martins*

Votorantim, *22* FEV 1996  
Em Test. *[Signature]* da verdade.

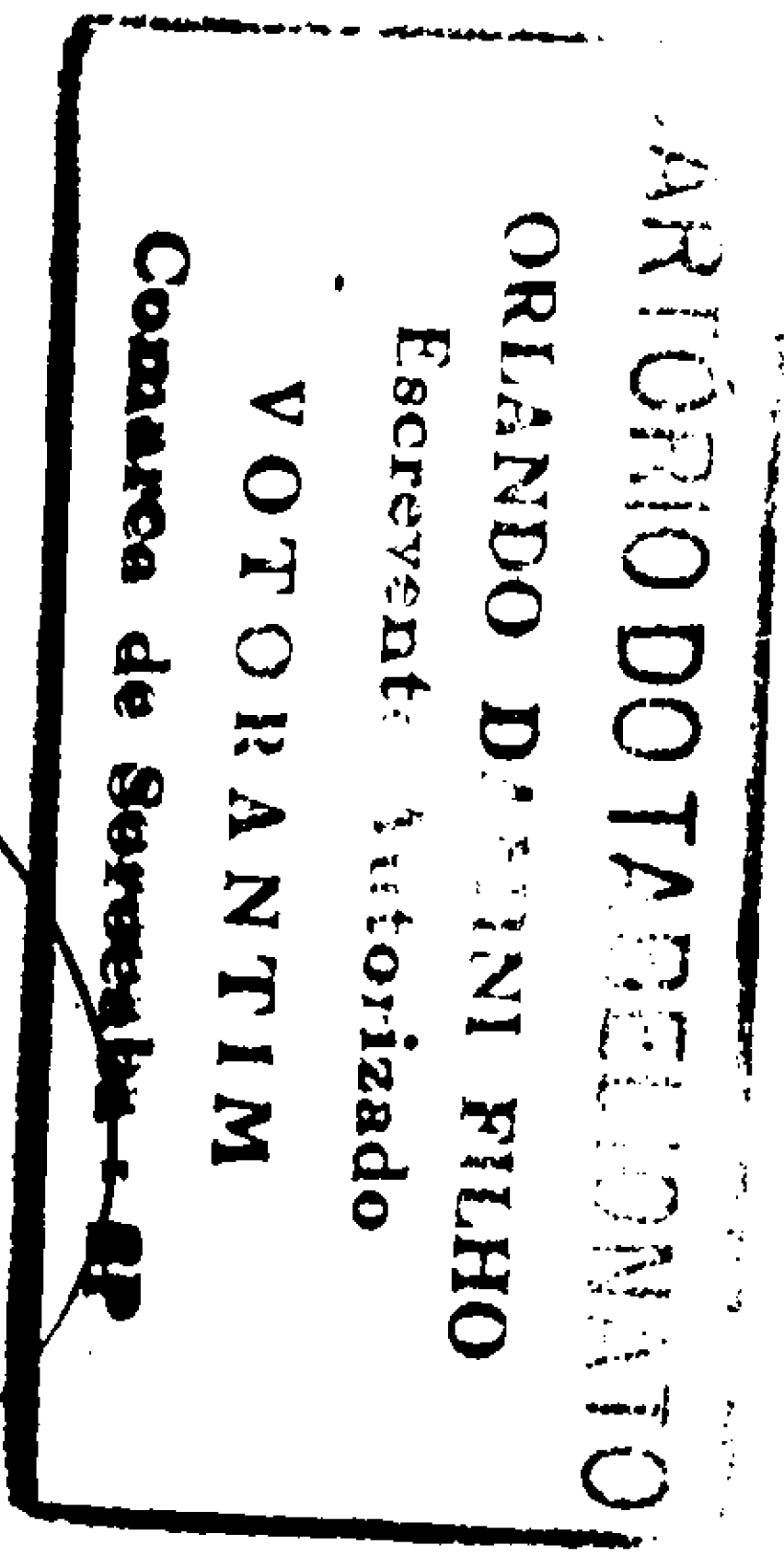

*Nilza Ap. Pécora de Oliveira*  
OAB/SP nr. 113.230

FLS. N.º 15  
PROC. 2312

 <b>MINISTÉRIO DA FAZENDA</b> SECRETARIA DA RECEITA FEDERAL COORDENAÇÃO GERAL DO SISTEMA DE ARRECADAÇÃO	<b>CGC</b>		<b>NÚMERO DE INSCRIÇÃO</b> 60.112.760/0001-12
	<b>NATUREZA JURÍDICA</b> 16 - ASSOCIAÇÃO	<b>ATIV. PRINCIPAL</b> 61.11	<b>VÁLIDO ATÉ</b> 30/06/97
<b>CPF DO RESPONSÁVEL</b> 996876158-34	<b>ÓRGÃO DA SRF</b> 081000 - SOROCABA		
<b>FIRMA OU RAZÃO SOCIAL/DENOMINAÇÃO COMERCIAL</b> ASSOCIAÇÃO VOTORANTINENSE DE AMPARO AO MENOR			
<b>NOME FANTASIA</b> AVAM			
<b>LOGRADOURO</b> RUA BENJAMIM ADAME	<b>NÚMERO</b> 267	<b>COMPLEMENTO</b>	
<b>CEP</b> 18110-000	<b>BARRIO/DISTRITO</b> PARQUE BELA VISTA	<b>MUNICÍPIO</b> VOTORANTIM	<b>UF</b> SP
<b>VÁLIDO EM TODO O TERRITÓRIO NACIONAL</b> <b>COMPROVA A INSCRIÇÃO DO ESTABELECIMENTO NO CADASTRO GERAL DE CONTRIBUINTES</b> Apresentação obrigatória quando o número de inscrição for informado, ainda que por oposição do carimbo padronizado do CGC			
			M950550

0808940 23707-7



MINISTÉRIO DA FAZENDA  
SECRETARIA DA RECEITA FEDERAL  
CENTRO DE INFORMAÇÕES ECONÔMICO-FISCAIS  
CADASTRO GERAL DE CONTRIBUÍNTES

**C G C**  
**FICHA DE**  
**ALTERAÇÃO**

01 01 PARA USO DA REPARTIÇÃO

3

5

**OBSERVAÇÕES IMPORTANTES**

- CONSULTE O MANUAL DO CONTRIBUÍNTES C.G.C., AO PREENCHER ESTA FICHA.
- PREENCHA-A, A MÁQUINA, EM 4 (QUATRO) VIAS PERFEITAMENTE LEGÍVEIS.
- APRESENTE TODAS AS VIAS AO ORÇÃO DA SRF DA JURISDIÇÃO DO ESTABELECIMENTO-SEDE.
- PREENCHA, APENAS, O(S) QUADRO(S) CORRESPONDENTE(S) AO(S) QUE ASSINALOU NO QUADRO 04 E PREENCHA O QUADRO 12.
- SÓ SERÁ ADMITIDO COMO "SIGNATÁRIO" O RESPONSÁVEL PERANTE O MINISTÉRIO DA FAZENDA.
- NÃO PREENCHA OS QUADROS DE USO DA REPARTIÇÃO.

02 02 CARIMBO PADRONIZADO DO C.G.C. DO ESTABELECIMENTO-SEDE

00112700/0001-12

Associação Votorantimense de  
Amigos do Futebol  
Rua Dr. Alfredo Maia n.º 200  
Barra Funda - CEP 13.110-000  
VOTORANTIM - SP

**03 ESTABELECIMENTO A QUE SE REFERE ESTA ALTERAÇÃO**

03 C.G.C. NÚMERO BÁSICO NÚMERO DE ORDEM CONTROLE

6	0	1	1	2	7	6	0	0	0	0	1	1	2
---	---	---	---	---	---	---	---	---	---	---	---	---	---

**04 ALTERAÇÕES NA FICHA**

04 ASSINALE COM "X" O ITEM A ALTERAR (00 A 05 PRIVATIVO DO ESTABELECIMENTO-SEDE)

MÊS DE BALANÇO	00	6	FIRMA OU RAZÃO SOCIAL	05	7		
PERCENTUAL DO CAPITAL	01	4	ATIVIDADE PRINCIPAL	06	5		
FAIXA DE CAPITAL	02	2	NOME DE FANTASIA	07	3		
PESSOA FÍSICA RESPONSÁVEL	X	03	0	ENDEREÇO	X	08	1
NATUREZA JURÍDICA	04	9	RECOLHIMENTO DE TRIBUTOS	09	0		

\* ESTA FICHA, QUANDO AUTENTICADA POR AMBAS AS REPARTIÇÕES, COMPLEMENTA NO QUE COUBER, O CARTÃO C.G.C. PELO PRAZO DE 90 (NOVENTA) DIAS, CONTADOS DA DATA DE RECEPÇÃO (QUADRO 16) OU DA ÚLTIMA DATA DE REVALIDAÇÃO APOSTA NO VERSO.

**05 NOVAS INFORMAÇÕES FINANCEIRAS**

05 MÊS DE BALANÇO 3 06 PERCENTUAL DO CAPITAL 1

DE ORIGEM NACIONAL 01 DE ORIGEM ESTRANGEIRA 02 5

07 FAIXA DE CAPITAL (Assinale com "X")

MENOS DE R\$ 100.000 03 3 ENTRE R\$ 100.000 E R\$ 1.000.000 04 1 MAIS DE R\$ 1.000.000 05 0

**07 NATUREZA JURÍDICA**

09 ASSINALE COM "X" A NOVA FORMA DE CONSTITUIÇÃO 9

EMPRESA INDIVIDUAL (COMÉRCIO OU INDÚSTRIA)	00	8	EMPRESA PÚBLICA	10	5
SOCIEDADE EM NOME COLETIVO	01	6	SOC. DE ECONOMIA MISTA	11	3
SOC. POR COTAS DE RESPONSABILIDADE LTDA.	02	4	SOC. ANÔNIMA (CAPITAL FECHADO)	12	1
SOC. DE CAPITAL E INDÚSTRIA	03	2	SOC. ANÔNIMA (CAPITAL ABERTO)	13	0
SOC. COMANDITA SIMPLES	04	0	EMPRESA INDIVIDUAL (PRESTAÇÃO DE SERVIÇOS)	14	8
SOC. EM COMANDITA POR AÇÕES	05	9	FUNDAÇÃO	15	6
SOC. CIVIL COM FINS LUCRATIVOS	06	7	ASSOCIAÇÃO	16	4
SOC. EM CONTA DE PARTICIPAÇÃO	07	5	AUTARQUIA	17	2
SOC. COOPERATIVA	08	3	ÓRGÃO PÚBLICO	18	0
FILIAL, SUCURSAL, AGÊNCIA DE EMPRESA SEDIADA NO EXTERIOR	09	1			

**06 RECOLHIMENTO DE TRIBUTOS**

08 ASSINALE COM "X" A NOVA RELAÇÃO DE TRIBUTOS QUE RECOLHER HABITUALMENTE 4

IMPOSTO DE RENDA (DECLARAÇÃO)	00	1	LUBRIFICANTES E COMBUSTÍVEIS	08	7
EXPORTAÇÃO	01	0	ENERGIA ELÉTRICA	09	5
PROPRIEDADE TERRITORIAL RURAL	02	8	MINERAIS	10	9
IMPORTAÇÃO	03	6	TRANSMISSÃO PROP. IMOBILIÁRIA	11	7
IMPOSTO DE RENDA (NA FONTE)	04	4	ICM	12	5
IPI	05	2	PROPRIEDADE TERRITORIAL E PREDIAL URBANA	13	3
OPERAÇÕES FINANCEIRAS	06	0	IMPOSTO SOBRE SERVIÇOS	14	1
SERVIÇOS DE TRANSPORTES E COMUNICAÇÕES (FEDERAL)	07	9			

**08 NOVA ATIVIDADE PRINCIPAL**

DESCRIÇÃO

11 CÓDIGO 7

**09 NOVA DENOMINAÇÃO**

12 NOVA FIRMA OU RAZÃO SOCIAL / DENOMINAÇÃO COMERCIAL

13 NOVO NOME DE FANTASIA

**10 NOVO ENDEREÇO DO ESTABELECIMENTO**

14 TIPO (RUA, AV., ETC.) R U A

15 NOME DO LOGRADOURO D R A L F R E D D M A I A

16 NÚMERO 2 8 6

17 COMPLEMENTO (ANDAR, SALA, ETC...)

18 BAIRRO OU DISTRITO B A R R A F U N D A

19 CEP 18.110.000

20 SIGLA DA U.F. S P

21 MUNICÍPIO VOTORANTIM

22 CÓDIGO DO MUNICÍPIO 7 2 4 3

23 CÓDIGO DA INSPECTORIA

**11 NOVA PESSOA FÍSICA RESPONSÁVEL PERANTE O MINISTÉRIO DA FAZENDA**

24 INSCRIÇÃO NO CPF NÚMERO BÁSICO CONTROLE 0 25 NOME RONALDO KRUGGER PISCINI

**12 ASSUMO TOTAL RESPONSABILIDADE COM PLENO CONHECIMENTO DO DISPOSTO NA LEGISLAÇÃO VIGENTE**

26 CPF DO SIGNATÁRIO N.º BÁSICO CONTROLE

27 NOME RONALDO KRUGGER PISCINI

28 DATA 18.04.94

29 ASSINATURA DO RESPONSÁVEL PERANTE O MINISTÉRIO DA FAZENDA X

**14 CONTROLE DE REMESSA DE DOCUMENTOS**

31 PARA USO DO ÓRGÃO RECEPTOR

CÓDIGO	ANO	GRUPO	NÚMERO
08	1	10	00-0

**15 RECEPÇÃO NO ÓRGÃO DA JURISDIÇÃO DA SEDE**

32 CARIMBO RUBRICA DO FUNCIONÁRIO

08 AGO 1994

DRF/SOROCABA

**13 RECEPÇÃO NO ÓRGÃO DA JURISDIÇÃO DO ESTABELECIMENTO**

30 CARIMBO DO ÓRGÃO/RUBRICA DO FUNCIONÁRIO/DATA

**16 PARA USO DO ÓRGÃO LOCAL DA JURISDIÇÃO DA SEDE**

33 DATA DE RECEPÇÃO DIA MÊS ANO 08 08 94

34 MATRÍCULA DO FUNCIONÁRIO 23707-7

FLS. N.º 16  
PROC. 23707-7

Este é o resultado de um  
trabalho perseverante:

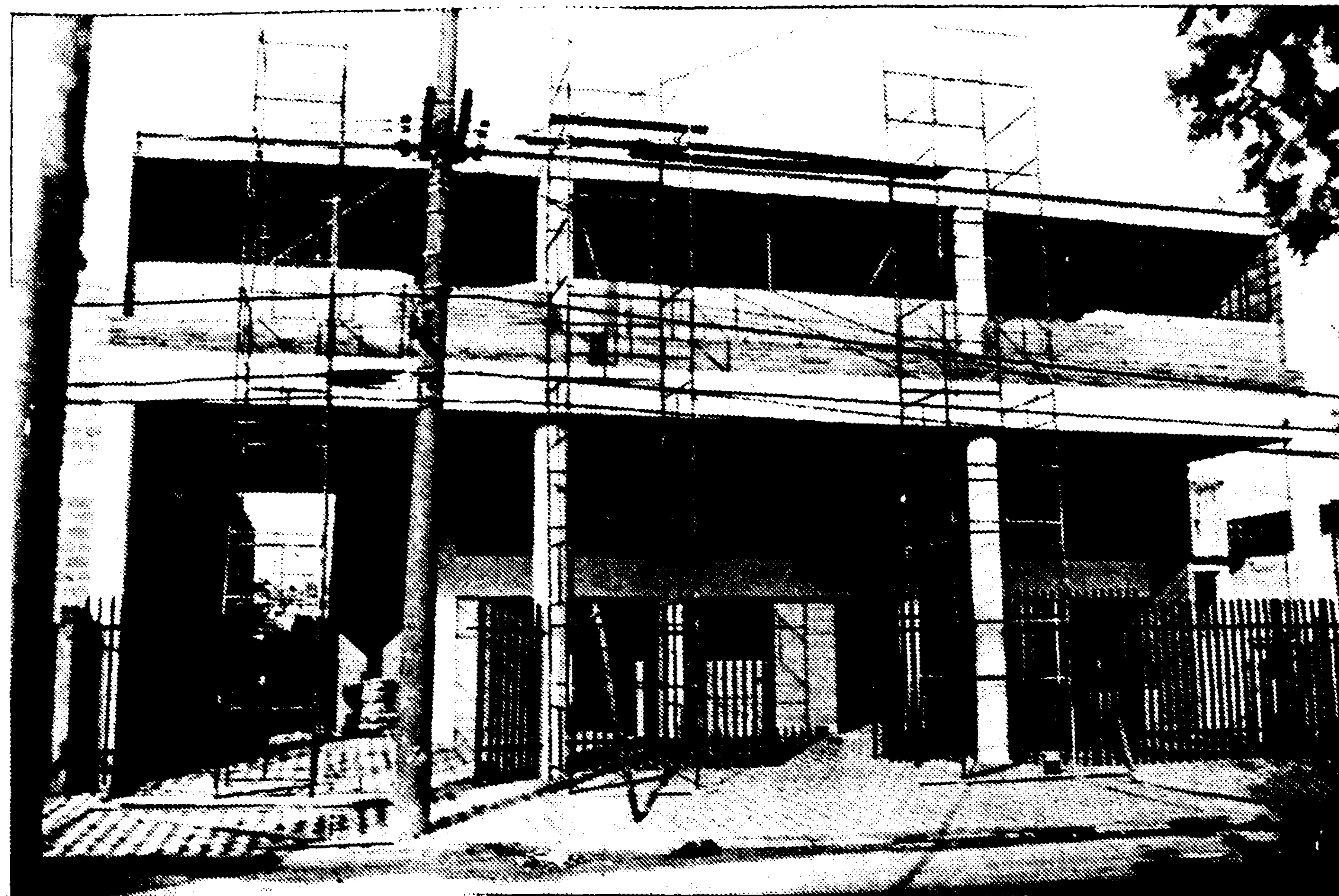

A nossa sede própria!

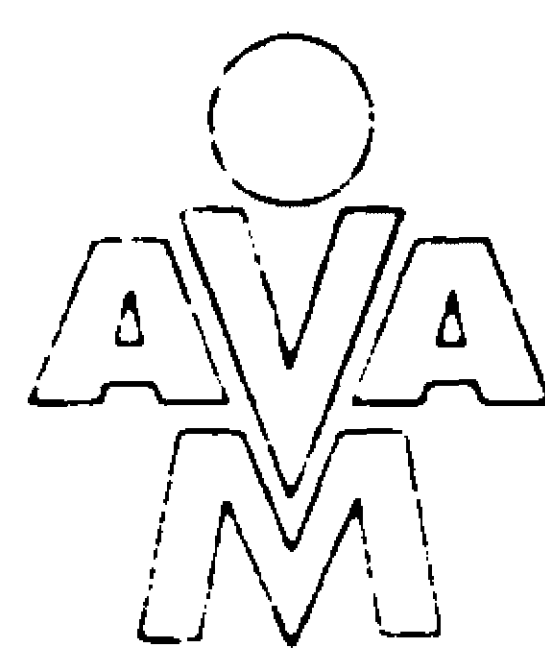

AVAM

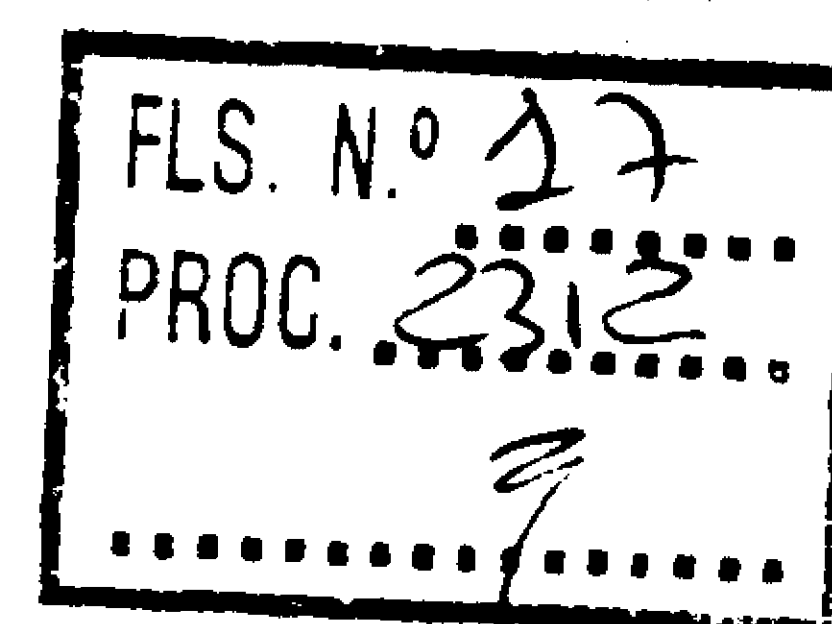

Associação Votorantinense de Amparo ao Menor

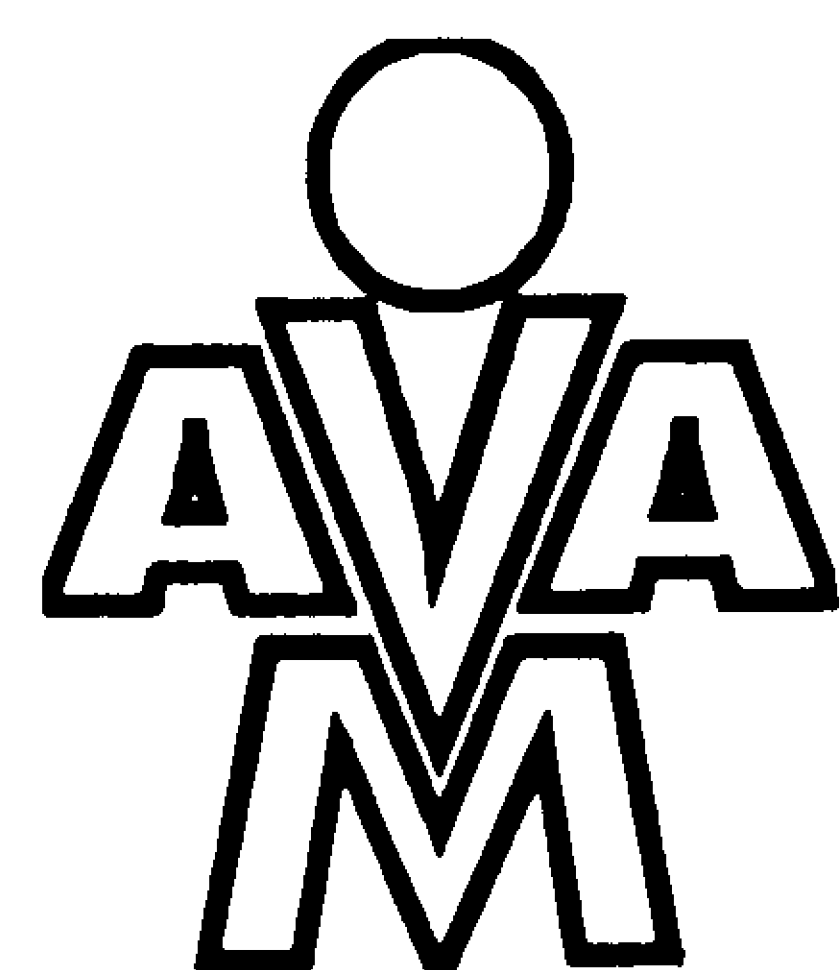

*Associação Votorantinense  
de Amparo ao Menor*

SEDE PRÓPRIA

Início das obras - 19/12/92 Inauguração - 25/11/95

***“O futuro não é o que se teme,  
é o que se ousa”***

FLS. N.º 18  
PROC. 2312

## ***Trabalho perseverante faz o sucesso da AVAM***

Com a AVAM foi assim. Sem pressa, mas com uma linha de conduta definida. Primeiro a semente, plantada com amor, carinho e muita esperança. Depois, o vicejamento, que exigiu critério, toda atenção. E um trabalho determinado, perseverante, contínuo. Um início metódico, calculado e calçado na solidez, que hoje oferece excelentes perspectivas para no futuro se alcançar o ideal traçado ainda nas primeiras reuniões de um grupo de amigos que resolveu fundar uma entidade voltada à criação de hoje que será o homem de amanhã.

***Não se faz o  
progresso em apenas  
um dia. Nem se  
progride para um  
dia somente. O  
progresso se  
constrói aos poucos,  
como se  
constrói uma casa -  
pedra sobre pedra,  
uma a uma, tudo bem  
sólido, para durar  
a vida toda.***

### **Fundação**

Fundada em 19 de novembro de 1.989, e eleito seu Conselho Superior, composto de 25 conselheiros, a AVAM teve sua primeira diretoria executiva formada de sete membros. As suas atividades tiveram início em fevereiro de 1.990, e logo começou a promover coquetéis, jantares, almoços, para angariar os primeiros fundos.

### **Primeira Diretoria**

A primeira diretoria foi composta pelo presidente, Antonio Oliveira Gomes Filho; vice-presidente, Adilson Ferreira Machado;

1º secretário, José Antonio Rodrigues (Cesar); 2º secretário, Alexandre Carlos Imparato; 1º tesoureiro, Orlando Damini Filho; 2º tesoureiro, Wilson Gonçalves e diretor de patrimônio, Celso Carrara.

Com o crescimento da entidade, na gestão seguinte, ainda sob a presidência de Antonio Oliveira Gomes Filho, foram criados mais dois cargos: o de diretor social, que passou a ser ocupado por Wilson Gonçalves e o de diretor de com-

ras, que coube a Ronaldo Kruger Pissini. Orlando Damini Filho passou a ser 2º tesoureiro e Francisco de Camargo assumiu o cargo de 1º tesoureiro.

### Assumindo a creche

Após uma série de estudos e seguidas reuniões, em janeiro de 1.992, a AVAM assumiu a Creche da S/A Indústrias Votorantim. A sugestão foi do diretor do grupo, Renato Muraro Delanhesi. Menos de um ano de experiência, foi o suficiente para que o Grupo Votorantim chegasse à conclusão que a centenária creche estava sob administração de mãos capazes de manter o excelente nível de atendimento testemunhado por várias gerações votorantinenses. Assim, em outubro de 1992, a entidade adquiriu por um preço simbólico todo o mobiliário e utensílios, além de assinar com o Grupo Votorantim comodato do prédio da área de cerca de 5.000 metros quadrados pelo espaço de 99 anos.

### Convênios

Atualmente, a AVAM mantém convênios com o Hospital Santo Antonio, com a Tecidos Votex - sucursal da Fábrica de Tecidos Votorantim - e com a Fábrica Urbera para atendimento de filhos de funcionários dentro de faixa etária de 6 meses a 4 anos.

Também celebrou convênio com a Prefeitura Municipal de Votorantim, para atendimento de crianças em idade de creche, cujos pais trabalham fora de casa e se enquadram dentro de uma faixa salarial que os impeça de pagar uma escola particular. Para obtenção da vaga, há todo um estudo feito pelo Conselho Municipal de Assistência Social - COMAS -, comprovando realmente as necessidades financeiras da família, bem como se esta não reside em bairros próximos onde a Prefeitura já mantém creche municipal.



Prefeito Erinaldo assina convênio com o presidente da AVAM, Ronaldo Pissini.

### Carentes

Como trabalha sem fins lucrativos, a AVAM reinveste abrigando na creche crianças comprovadamente carentes. Este processo é feito pela Assistente Social do Fórum, que encaminha as crianças à AVAM. Hoje, a creche atende cerca de 210 crianças, das quais dezenas delas são carentes.

# Castelo dos Sonhos

*A pré-escola que chegou em bom momento como excelente opção*

Em 1.993, a diretoria da Avam criou o Centro de Educação Infantil "Castelo dos Sonhos", viabilizando não apenas a continuidade das crianças que já desfrutavam da maternal e Jardim de Infância, mas oferecendo uma nova opção de pré-escola à comunidade votorantinense.

Contando com uma considerável estrutura, onde pontificam-se como destaques maiores o atendimento médico e odontológico, ensino através de professoras especializadas, alimentação, inclusive com assistência de nutricionista, play-ground, piscina

e aulas de música, entre outros benefícios, a AVAM fez bom aproveitamento do espaço oferecido pelo centenário prédio, construído em 1.892, obedecendo linhas arquitetônicas inglesas, e que fica situado na rua Alfredo Maia,



FLS. N.º 13  
PROC. 2312  
2

O centenário prédio da Creche, onde funciona também a escola "Castelo dos Sonhos"

286, no bairro da Barra Funda. Ou seja, vizinho ao Hospital Santo Antonio e de fácil acesso. Além disso, o local possui estacionamento para os pais que se utilizam de carros para levarem seus filhos à escola, que funciona em dois períodos.

Como se adequou ao espaço e aproveitou boa parte da infra-estrutura que já possuía, a entidade mantenedora do

Centro de Educação Infantil "Castelo dos Sonhos" também viabilizou um preço acessível aos alunos.

Desta forma, a nova escola vem conseguindo sucesso, vislumbrando excelentes perspectivas de crescimento, por causa da qualidade de seus serviços e pelo preço menor que pratica.



**AVAM mantém a tradição iniciada pela fábrica de tecidos da Votorantim, ao cuidar com muito carinho das crianças.**



**Alimentação é acompanhada por nutricionista**

## *A sede própria da Avam*

FLS. N.º 20  
PROC. 2512  
9

*Recebida a área em doação pela Prefeitura, a AVAM construiu o prédio em menos de 3 anos.*

No dia 4 de dezembro de 1992, uma data histórica. A AVAM recebeu uma área doada da prefeitura, através do então prefeito, José de Oliveira Souza (Zeca Padeiro). O imóvel, localizado à avenida Rev. José Manoel da Conceição, mede em torno de 1.200 metros quadrados.

O atual presidente da AVAM, que na época ocupava o cargo de diretor de compras da entidade, o engenheiro civil, Ronaldo Kruger Pissini, elaborou o projeto para a construção da sede da AVAM e a diretoria preparou o lançamento da pedra fundamental, pois, de acordo com a lei de doação, aprovada pela Câmara Municipal, a entidade teria o prazo de três anos para terminar a obra.



**Zeca Padeiro assina a doação da área à AVAM. Na foto abaixo, Gomes e Ronaldo medem a área com os funcionários da prefeitura.**



## Pedra Fundamental

Desta forma, no dia 19 de dezembro de 1.992, um sábado pela manhã, com a presença de autoridades, convidados e membros da diretoria, foi realizado a solenidade simples, mas muito significativa, do lançamento da pedra fundamental



Naquela oportunidade, o presidente da Fundação Ubaldino do Amaral, de Sorocaba, dr. Otto Wey Neto, entusiasta do trabalho que a AVAM tem realizado, presidiu o cerimonial. O então prefeito José de Oliveira Souza sedimentou a pedra fundamental, após fazer uso da palavra, em que confirmava a certeza do "sucesso do empre-

Momento do lançamento da Pedra Fundamental, em 19 de dezembro de 1.992



Otto Wey Neto abre a cerimônia que marcou o início da construção da sede própria da AVAM.



Outro flagrante do Lançamento da Pedra Fundamental

endimento benemérito da AVAM, já digna de muito crédito em toda a comunidade pelos relevantes serviços que vem prestando". Também fez uso da palavra, o sr. Renê Martins, então presidente do Conselho Superior da AVAM, para agradecer a confiança que a Câmara e a Prefeitura depositavam na entidade, "e a cidade pode estar certa que a AVAM não irá decepcioná-la".

Todos que compareceram, puderam observar os detalhes do projeto da obra, que hoje é uma realidade. ■

## Construção

Só mesmo a união de esforços e a perseverança poderiam garantir o ritmo da construção. Inicialmente, a AVAM contou com a colaboração da Soenvil, na doação da sondagem do solo. do estaqueamento. O Grupo Votorantim participou com a doação de boa parte do cimento, e a Casa

Esperança fez a doação de azulejos para os sanitários e para a cozinha, enquanto praticamente toda a comunidade se encarregava do restante, participando das várias promoções que a AVAM realizou, como coquetéis, jantares, bistecadas, as atividades com a barraca durante as festas juninas, colaborando enfim para que a entidade



O terreno limpo, preparado para o início da construção.

A implantação dos alicerces, prenunciando o bonito prédio que hoje está sendo inaugurado.



reunisse recursos que lhe permitissem iniciar a obra e continuá-la sempre, às vezes em menor ritmo, outras mais aceleradamente.

O fato é que hoje o prédio de 1.200 metros quadrados de construção está sendo inaugurado, após a participação de incontáveis colaboradores, mesmo que cada um tenha contribuído com

um "tijolinho" apenas, mas deu importante contribuição para que o dia de hoje se tornasse uma realidade.

Esta determinação, esta união de esforços, permitiram que a entidade cumprisse o prazo de término da construção dentro do cronograma estipulado. Aliás, o prédio ficou pronto alguns dias antes do estabelecido. ■

Mais uma etapa da construção, sempre feita à base de lutas e sacrifícios.

FLS. N.º .....  
PROC. ....  
.....

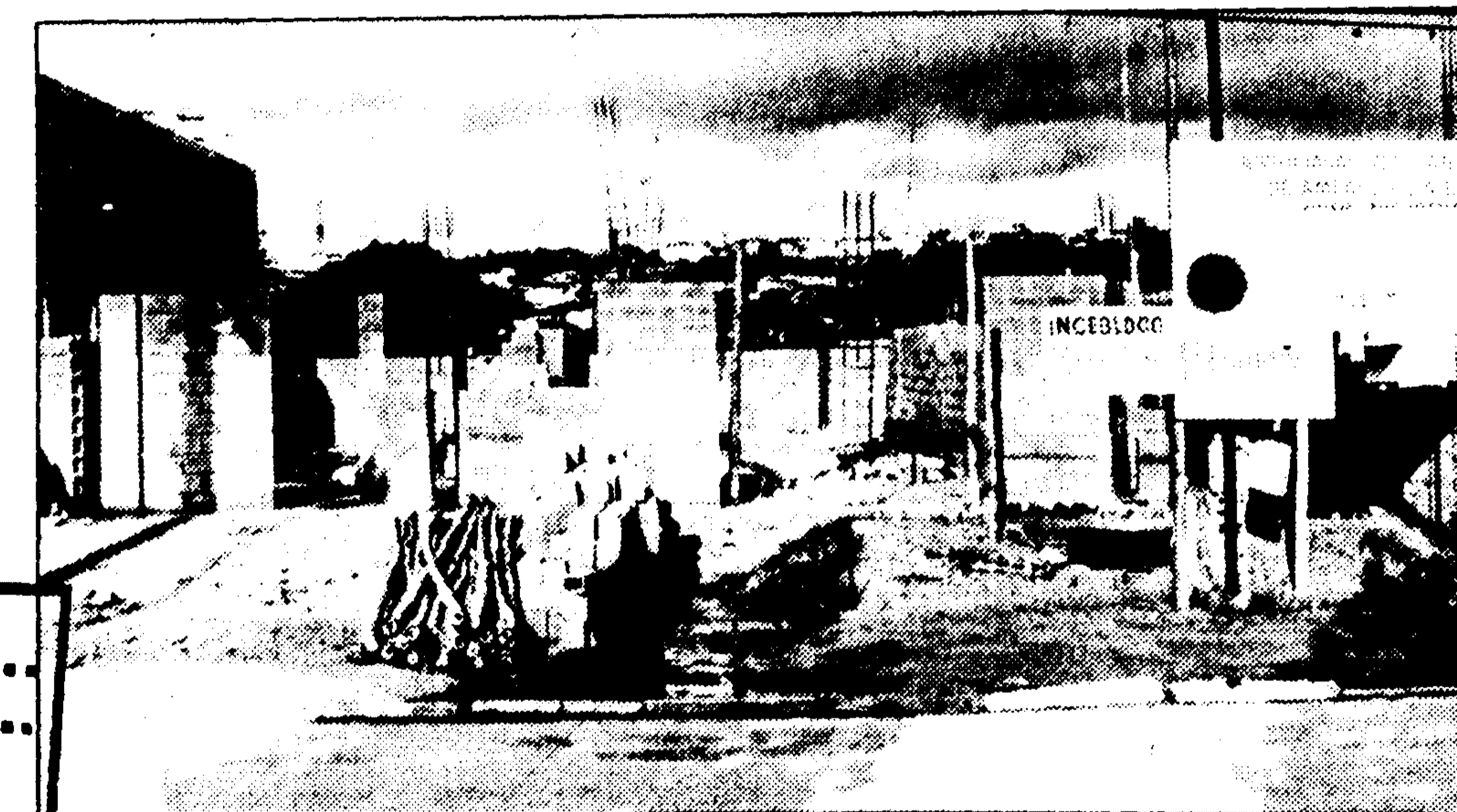

As promoções beneficentes da AVAM sempre foram bem prestigiadas pela comunidade votorantinense.



Acompanhados pelo presidente Ronaldo Pissini, o vice-prefeito João Souto Neto e o prefeito Erinaldo Alves da Silva, visitam o prédio na fase final de construção.

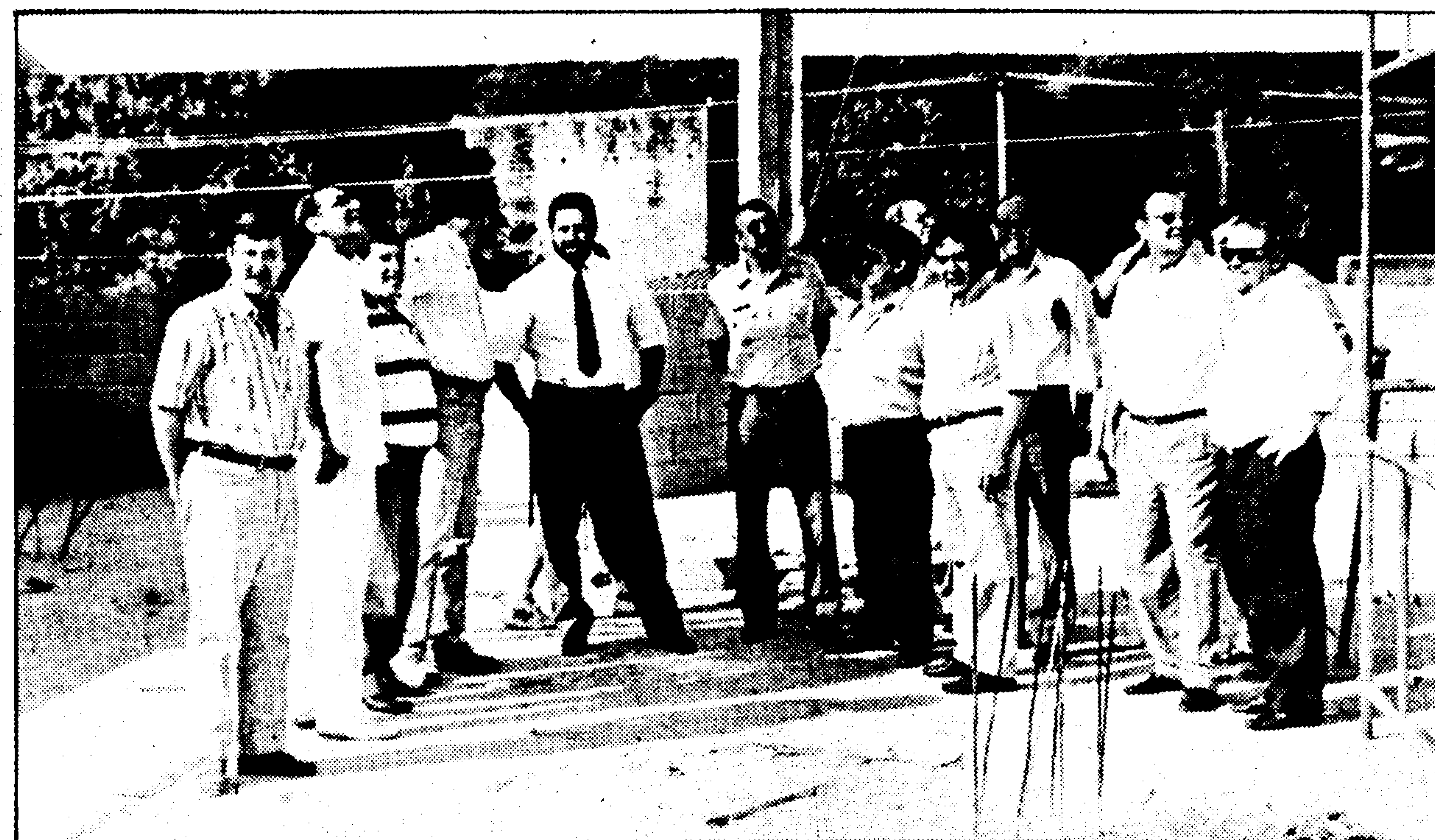

Diretores da AVAM também recepcionaram o Juiz do Forum local, dr. Pedro Luiz Alves da Carvalho e o Major Waldir Pereira Públio, Comandante do 40º Batalhão da P.M., em Votorantim.

## O que funciona na nova sede da AVAM

*Além de um bonito salão de festas, na parte superior haverá um trabalho de aperfeiçoamento de menores.*

**A** AVAM pretendia terminar apenas a parte inferior do prédio projetado para dois andares, mas fez um esforço supremo, economizando aqui e acolá, buscando doações e fazendo promoções mais próximas uma das outras, com a finalidade de angariar recursos que lhe permitissem também construir a parte superior.

Assim, quando estava por concluir a parte inferior - o Salão de Festas -, a diretoria aprovou a sugestão do presidente Ronaldo Kruger Pissini de terminar o segundo pavimento, fazendo sua cobertura metálica e já dispondo de mais um salão de perto de 600 metros quadrados.

Neste pavimento, a entidade pretende agora iniciar um trabalho semi-profissionalizante aos menores até 12 anos de idade.

Como este trabalho vai funcionar ainda está em estudos, mas será destinado a menores exclusivamente carentes, cujos pais trabalhem fora e não tenham com quem deixar os filhos, os quais, invariavelmente, acabam aprendendo o que não devem nas ruas,

nem sempre em boas companhias.

São esses menores que interessam para a AVAM, que está disposta a lhes ensinar algum início de profissão, ou seja, cursos semi-profissionalizantes na parte superior do prédio. Também haverá reforço escolar e alimentação, sempre aos menores carentes na faixa etária entre 7 a 12 anos.

Nos próximos dias, a entidade entrará em contato com empresários e industriais para assinatura de convênios, visando o aproveitamento da mão de obra juvenil, cujos ganhos irão ficar para os próprios menores, os quais, além de obterem um soldo pelo seu trabalho, estarão ocupando seu tempo para o aprendizado de alguma profissão, o que lhes poderá ser muito útil no futuro.

### Salão de festas

Todo o processo, também depende de recursos e parte deles a AVAM pretende obter com o aluguel do salão, que está sendo inaugurado hoje, para a realização de festas como casamentos, batizados, aniversários, formaturas e outros tipos de reunião, inclusive cursos.

FLS. N.º 23  
PROC. 23.12



*Associação Votorantinense de Amparo ao Menor.*

### **Diretoria Executiva**

Presidente  
**Ronaldo Kruger Pissini**  
Vice-Presidente  
**Celso Carrara**  
1º Secretário  
**Antonio Oliveira Gomes Filho**  
2º Secretário  
**Adilson Ferreira Machado**  
1º Tesoureiro  
**Válter Adolfo Massaglia**  
2º Tesoureiro  
**Francisco de Camargo**  
Diretor de Compras  
**Claudinei Sales**  
Diretor Social  
**José Antonio Rodrigues (Cesar)**  
Diretor de Patrimônio  
**Orlando Damini Filho**



*Associação Votorantinense de Amparo ao Menor.*

### **Conselho Superior**

**PRESIDENTE:**  
Guerrino Peretti

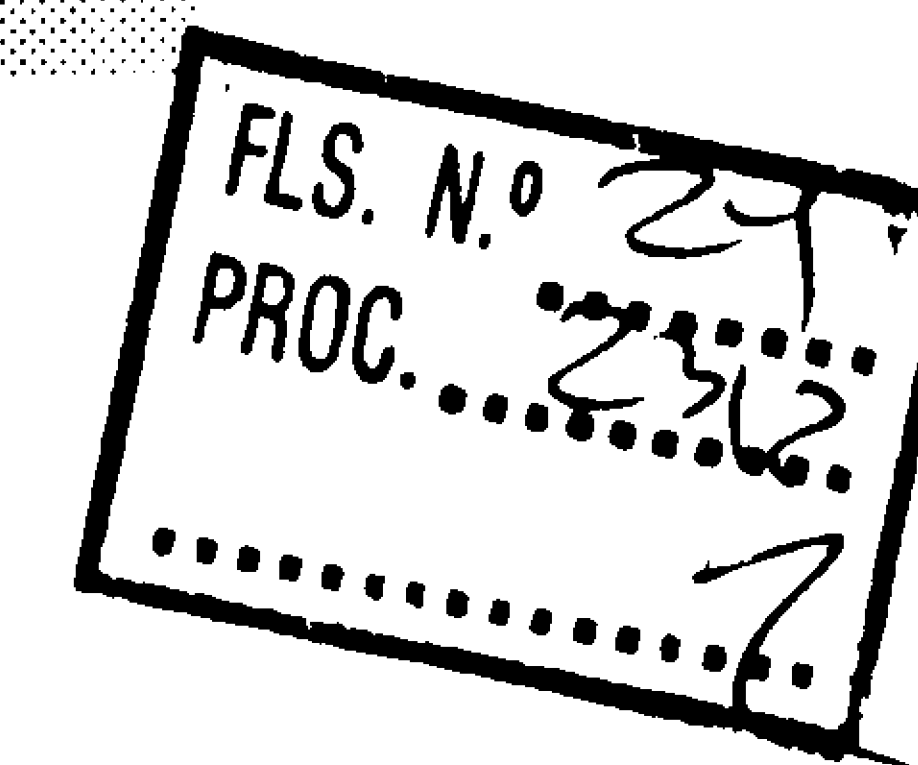

**MEMBROS:**  
Adilson Ferreira Machado,  
Aldo Frate, Alexandre Carlos Imparato,  
Antonio Oliveira Gomes Filho,  
Carlos Roberto Caldini, Celso Carrara,  
Claudinei Sales, Francisco de Camargo,  
Hildebrando Panise, José Antonio Medina Malhado,  
José Antonio Rodrigues (Cesar),  
José Lázaro Paes de Oliveira, José Luiz Barasnevicius,  
Julio Cesar Rampim, Justo Penteado Chacon,  
Luiz Carlos dos Santos Azevedo,  
Marconi Antonio Coutinho, Orlando Damini Filho,  
Renato de Muraro Delanhesi, Renê Martins,  
Ronaldo Kruger Pissini, Válter Adolfo Massaglia,  
Walton Cardoso do Amaral, Wilson Gonçalves.

**SUPLENTE:**  
Antonio João de Campos  
Celiano Bezerra Feitosa  
Newton Duarte  
Wagner Antonio Ristoldo

**CONSELHO FISCAL:**  
José Vicente Develis  
Marco Antonio Vaz de Oliveira  
Waldir Pereira Públio



Sede própria da AVAM, inaugurada em 25 de novembro de 1.995

*“O futuro não é o que se teme,  
é o que se ousa”.*

FLS. N.º 25  
PROC. 2312  
.....

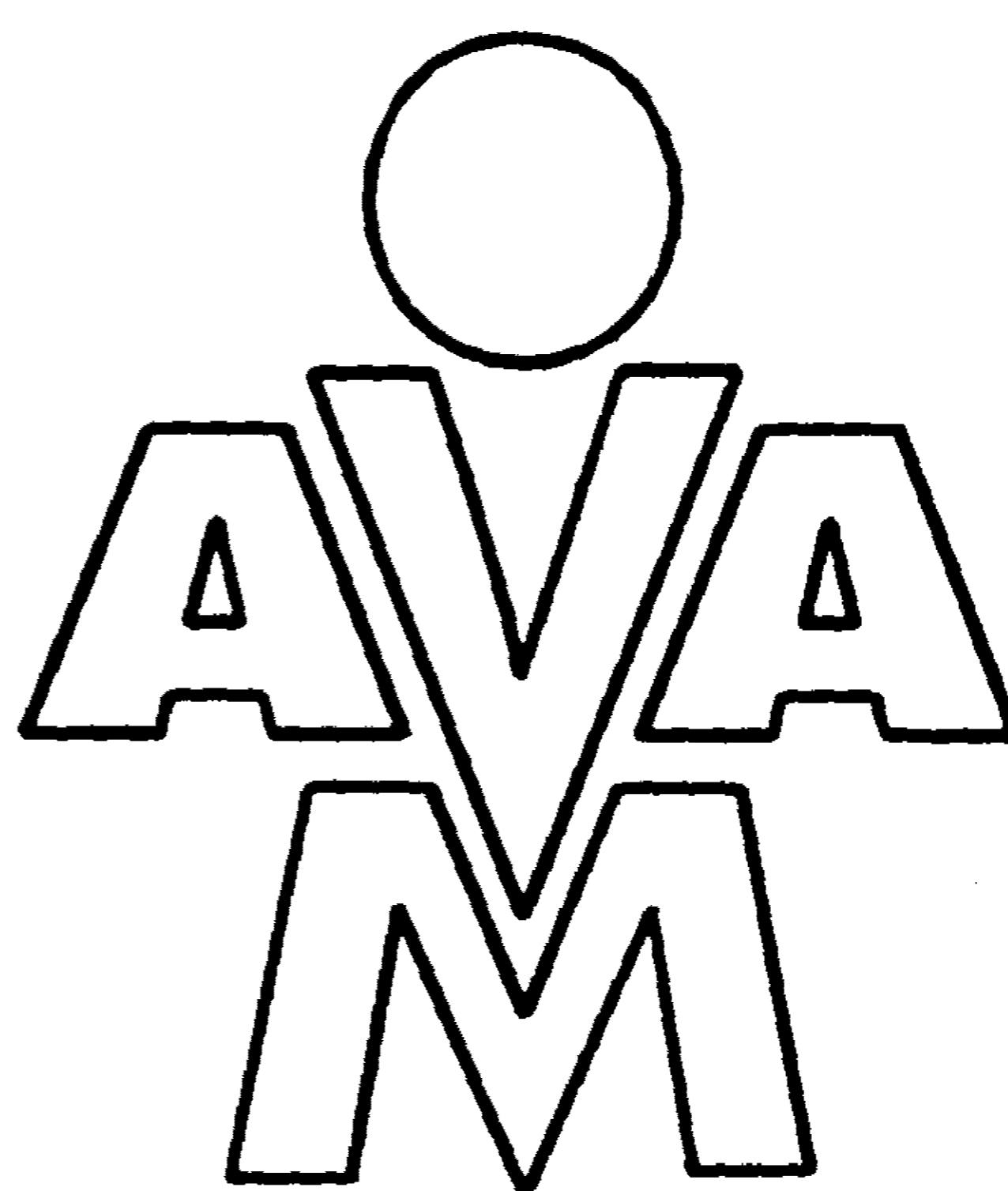

AVAM - ASSOCIAÇÃO VOTORANTINENSE DE AMPARO AO MENOR

Relatório de Atividades/95

# DIRETORIA EXECUTIVA

Presidente

**Ronaldo Kruger Pissini**

Vice-Presidente

**Celso Carrara**

1º Secretário

**Antonio Oliveira Gomes Filho**

Secretário Interino

**José Lázaro Paes de Oliveira**

2º Secretário

**Adilson Ferreira Machado**

1º Tesoureiro

**Válter Adolpho Massaglia**

2º Tesoureiro

**Francisco de Camargo**

Diretor de Compras

**Claudinei Sales**

Diretor Social (Eventos)

**José Antonio Rodrigues ( Cesar)**

Diretor de Patrimônio

**Orlando Damini Filho**

*Não se faz o progresso em apenas  
um dia. Nem se progride para um dia somente.  
O progresso se constrói aos poucos,  
como se constrói uma casa -  
pedra sobre pedra -, uma a uma, tudo bem sólido,  
para durar a vida toda.*

---

RUA ALFREDO MAIA, 286 - BARRA FUNDA

---



Em janeiro, a assinatura do convênio com a prefeitura.

## JANEIRO

### *Convênio com a prefeitura*

Neste mês foi assinado convênio com a prefeitura municipal para matrícula de crianças de 06 meses até 04 anos de idade, cujos pais trabalhem fora de casa e necessitem dos serviços de creche, e que também residam em bairros onde a prefeitura ainda não conta com serviços de creche municipal. Não se tinha, ainda, ideia de quantas

crianças seriam matriculadas.

### **Blindex**

A diretoria já adquiriu os blindex para serem instalados no salão de sua sede própria, à avenida Rev. José Manoel da Conceição, 525. O custo é de R\$ 5.100,00 (cinco mil e cem reais), a ser pago em três parcelas de R\$ 1.700,00 (Hum mil e setecentos reais), sendo que a primeira prestação já foi paga.



As promoções da Avam, sempre com sucesso.

## FEVEREIRO

### **Mais crianças**

Aproxima-se de 150 o número de crianças na creche e pré-escola "Castelo dos Sonhos". E neste mês se dará o início do convênio com a prefeitura, cujo valor por criança será de 47,06 (Quarenta e sete, ponto seis unidades Fiscais do Município de Votorantim).

### **Material escolar**

A diretoria aprovou a aquisição de material escolar na ordem de R\$ 800,00 (Oitocentos reais).

### **Granilite**

Também aprovou a aquisição de granilite (piso do salão da nova sede da AVAM), que terá um custo de R\$ 3.416,00 (Três mil quatrocentos e dezesseis reais).

### **Poste**

O diretor de Eventos, José Antonio Rodrigues (Cesar), manteve novo contato com o prefeito, Erinaldo Alves da Silva, no sentido de solicitar a possibilidade de retirada do poste da eletropaulo que está instalado praticamente à frente da entrada da creche. O custo desta obra, já orçada pela Eletropaulo, é de R\$ 882,46 (Oitocentos e oitenta e dois reais e quarenta e seis centavos). O prefeito prometeu que pagaria esta quantia para que a Eletropaulo fizesse o serviço, permitindo desta forma que a AVAM economizasse esta importância. Meses depois o serviço de retirada do poste foi executado, sem ônus para a entidade.

### **Promoção**

Foi marcado para o dia 17 de março mais uma promoção: um coquetel beneficente, com o sorteio de brindes (Bingo), no Clube Atlético Votorantim, para que a entidade possa auferir recursos que lhe permita dar continuidade as obras do salão de sua sede própria na avenida Rev. José Manoel da Conceição.

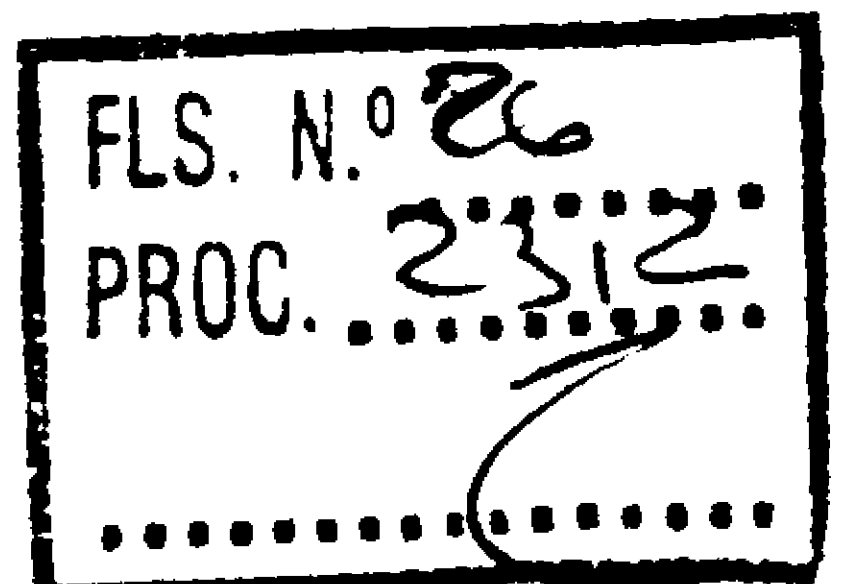

### Janelas

As janelas de madeira da creche, marcas do prédio centenário, estão em situação precária, precisando de restauração urgente. O custo do serviço para cada janela é em torno de R\$ 220,00 (Duzentos e vinte reais). O vice-presidente Celso Carrara, sugeriu que houvesse o lançamento de uma campanha para angariar esses recursos, especialmente junto a comerciantes e industriais da cidade.

## MARÇO

### Aumento de salário

A diretoria concedeu aumento de 4% (quatro por cento) às professoras e funcionárias da Creche e Pré-Escola "Castelo dos Sonhos".

### Conselho do Menor

Com a proximidade da nova eleição do Conselho Municipal do Menor e do Adolescente, a AVAM se interessa em que pelo menos dois de seus diretores sejam indicados para concorrer às eleições, que deverão se realizar dentro de um ou dois meses. Por isso, neste mês, realizou uma reunião com outras entidades ligadas à área do menor, como creche São Vicente de Paulo, Pastoral, APAE e Criança do Amanhã, ocasião em que o presidente Ronaldo Kruger Pissini e demais diretores da AVAM expuseram a necessidade de que as entidades encarem o processo eleitoral com o máximo interesse, pedindo ainda que cada entidade apresentasse dois ou mais candidatos.

### Promoção

Foi realizado o coquetel beneficente, acompanhado de bingo. Como os diretores trabalharam com maior disposição, inclusive conseguindo mais brindes junto ao comércio e indústria, a promoção revestiu-se de pleno sucesso. A renda da promoção foi de R\$

6.176,00 (Seis mil, cento e setenta e seis reais). A despesa atingiu R\$ 1.722,00 (Hum mil, setecentos e vinte e dois reais), sobrando líquido para a AVAM a importância de R\$ 4.454,00 (Quatro mil, quatrocentos e cinquenta e quatro reais).

## ABRIL

### Janelas

Foi sucesso o lançamento da promoção para se obter recursos a fim de restauração das janelas da creche. A entidade conseguiu a doação de nove janelas, através das seguintes empresas, que colaboraram com 250 reais para cada janela: Têxtil Itajá, Votocarne, Automec, Ex-Hapicolor e Varejão de Cereais.

### Pró-Vida

Enviada à Pró-Vida correspondência em que a AVAM solicita cadastramento junto àquela instituição com a finalidade de ser atendida em algumas doações. A Pró-Vida, depois de comprovar a necessidade de entidades beneficentes, bem como seu trabalho

sem fins lucrativos, costuma atender-lhe pedidos que sejam justos.

### Material Elétrico

Todo material elétrico a ser instalado no novo prédio da AVAM foi comprado, após pesquisa de preços, na Vivalux, loja de Votorantim. O preço total de todo o material foi de R\$ 2.154,05 (Dois mil, cento e cinquenta e quatro reais e cinco centavos).

## MAIO

### Azulejos doados

O diretor de eventos José Antonio Rodrigues (Cesar) conseguiu junto ao proprietário da Casa Esperança a doação de 105 metros de azulejos para revestimento da cozinha e dos sanitários do novo prédio da AVAM. A doação representou algo em torno de R\$ 1.200,00 (Hum mil e duzentos reais). A escolha dos azulejos foi feita pelo presidente da entidade, Ronaldo Kruger Pissini.

## JUNHO

### Festa junina

A AVAM, como em todos os anos, participa da festa junina com



*Em abril as crianças tiveram sua festinha da Páscoa e depois posaram nas escadas da frente da creche.*

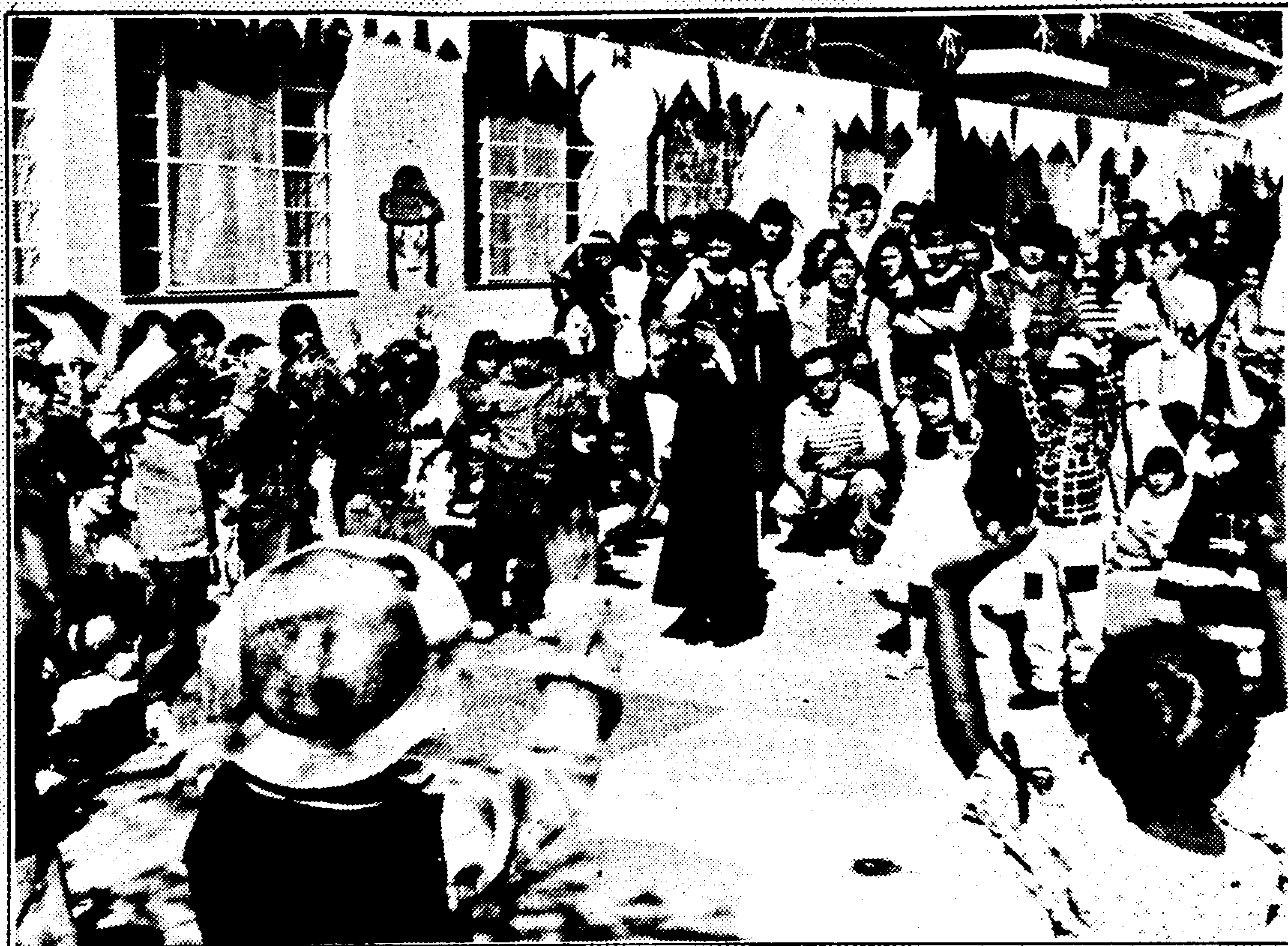

*A festa junina das crianças, além das guloseimas típicas, também teve a dança da quadrilha e casamento caipira.*

sua barraca de sorteio de prêmios (bingo). O movimento apresentado foi o seguinte: receita bruta de R\$ 12.262,00 (Doze mil, duzentos e sessenta e dois reais). As despesas com a aquisição de brindes foi de R\$ 2.944,00 (Dois mil, novecentos e quarenta e quatro reais), registrando uma receita líquida de R\$ 9.318,00 (Nove mil, trezentos e dezoito reais). Também houve a entrada de R\$ 900,00 (Novecentos reais) provenientes de comissão da venda antecipada de ingresso antecipado para o parque de diversão, contribuindo dessa forma para o aumento da renda líquida, que chegou a R\$ 10.218,00 (Dez mil, duzentos e dezoito reais).

#### **Secretário**

O secretário Antonio Oliveira Gomes Filho afasta-se temporariamente do cargo de secretário, por motivos profissionais. Ele estará trabalhando em outra cidade. Para assumir o cargo interinamente, o presidente convidou o conselheiro José Lázaro Paes de Oliveira, o qual assumiu imediatamente.

#### **Sorteio**

Também neste mês, houve sorteio de cinco brindes, através da Loteria Federal de 24 de junho. Três dos cinco prêmios não foram sorteados, pois a rifa não foi de toda vendida, ficando os prêmios para a entidade. A AVAM gastou R\$ 900,00 para a aquisição de brindes, obtendo uma renda bruta de R\$ 1.710,00.

## **JULHO**

#### **Aumento salarial**

Levando-se em conta a realidade de mercado, a diretoria aprovou aumento salarial aos seus funcionários e professoras, no seguinte escalonamento: as serventes que ganhavam R\$ 154,00 passaram para R\$ 180,00 mensais; os funcionários que estavam na faixa de R\$ 174,00 passaram para R\$ 200,00. As professoras que ganhavam R\$ 313,00 passaram a perceber R\$ 350,00 e os da faixa de R\$ 323,00 passaram a receber R\$ 360,00. O aumento teve validade a partir de 1º de julho.

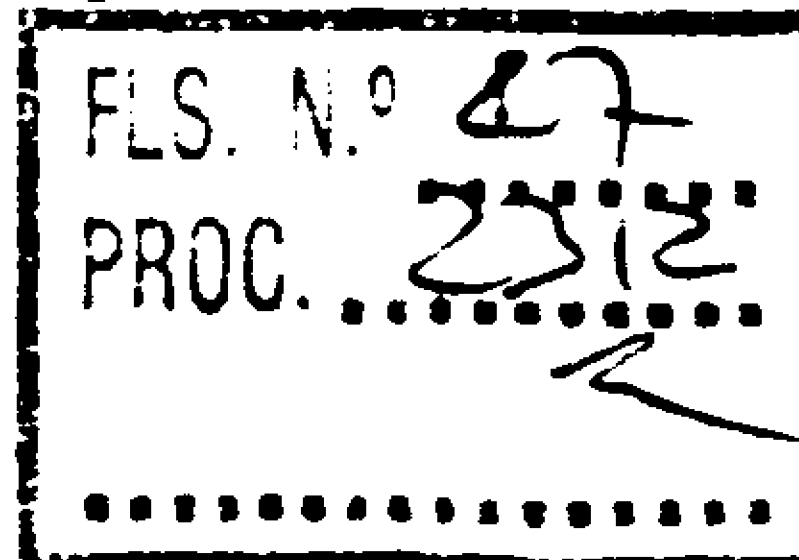

#### **Estrutura Metálica**

A diretoria aprovou a aquisição da estrutura metálica para a cobertura do prédio da AVAM, após uma negociação de sucesso do presidente Ronaldo Kruger Pissini, uma vez que a firma vencedora dos orçamentos apresentava custo da ordem de R\$ 14.378 (Quatorze mil, trezentos e setenta e oito reais). Após uma série de colocações, inclusive de que a estrutura era para entidade beneficente, a empresa Metalcon Estruturas Metálicas concordou em baixar consideravelmente seu preço, passando para R\$ 9.945,00 (Nove mil, novecentos e quarenta e cinco reais), sendo a forma de pagamento em cinco parcelas de R\$ 1.989,00. O contrato foi assinado em 6 de julho, quando se deu o pagamento da primeira parcela. O prazo de conclusão da obra é de 45 dias.

#### **Pintura da creche**

A diretoria também aprovou a pintura do prédio centenário da creche. Feito vários orçamentos, o mais barato foi o do Sr. Paulo Sérgio Medeiros, na ordem de R\$ 2.200,00 (Dois mil e duzentos reais).

#### **Água e Esgoto**

Os serviços de implantação de redes de água e esgoto do novo prédio da AVAM custarão R\$ 900,00 (Novecentos Reais). Este custo é referente à mão-de-obra. Foi assinado contrato de execução com o sr. José Roberto. Por outro lado, a entidade também adquiriu, para o novo prédio, bacias sanitárias, cubas, pia, torneiras dos lavatórios e fechaduras pela quantia de R\$ 900,00 (Novecentos reais). Todos esses produtos foram comprados da firma Construshoping, que apresentou melhor preço.

#### **Grade**

A grade de ferro e portão da entrada do novo prédio foram ad-

quiridas da firma Metalcon, que também apresentou melhor preço, após intensiva negociação com o presidente. Ao final, a empresa cobrou R\$ 32,00 (Trinta e dois reais) por metro quadrado, totalizando a grade a importância de R\$ 1.309,44 (Hum mil, trezentos e nove reais e quarenta e quatro centavos).

#### **Pró-Vida**

A Pró-Vida, após receber nossa correspondência, enviou resposta informando que o pedido da AVAM será carinhosamente estudado. Solicitou, no entanto, o preenchimento de um formulário praxe daquela entidade. O formulário foi preenchido e enviado à Pró-Vida, aguardando-se agora futuras manifestações de sua parte.

#### **Conselho do Menor**

No final deste mês deu-se a eleição da nova diretoria do Conselho do Menor e do Adolescente, que será presidido pelo sr. Antonio Pedro Ferraz, mais conhecido por Toninho Munhóz, membro indicado pela prefeitura municipal. Da AVAM foram eleitos Celso Carrara, Orlando Damini Filho e José Antonio Rodrigues (Cesar), sendo estes dois últimos como integrantes da diretoria da Guarda Mirim, também. A AVAM deveria ter mais um diretor eleito, Antonio Oliveira Gomes Filho, mas este, por motivos profissionais, precisou abdicar do cargo.

#### **Bens**

O vice-presidente Celso Carrara providencia o levantamento dos bens patrimoniais da

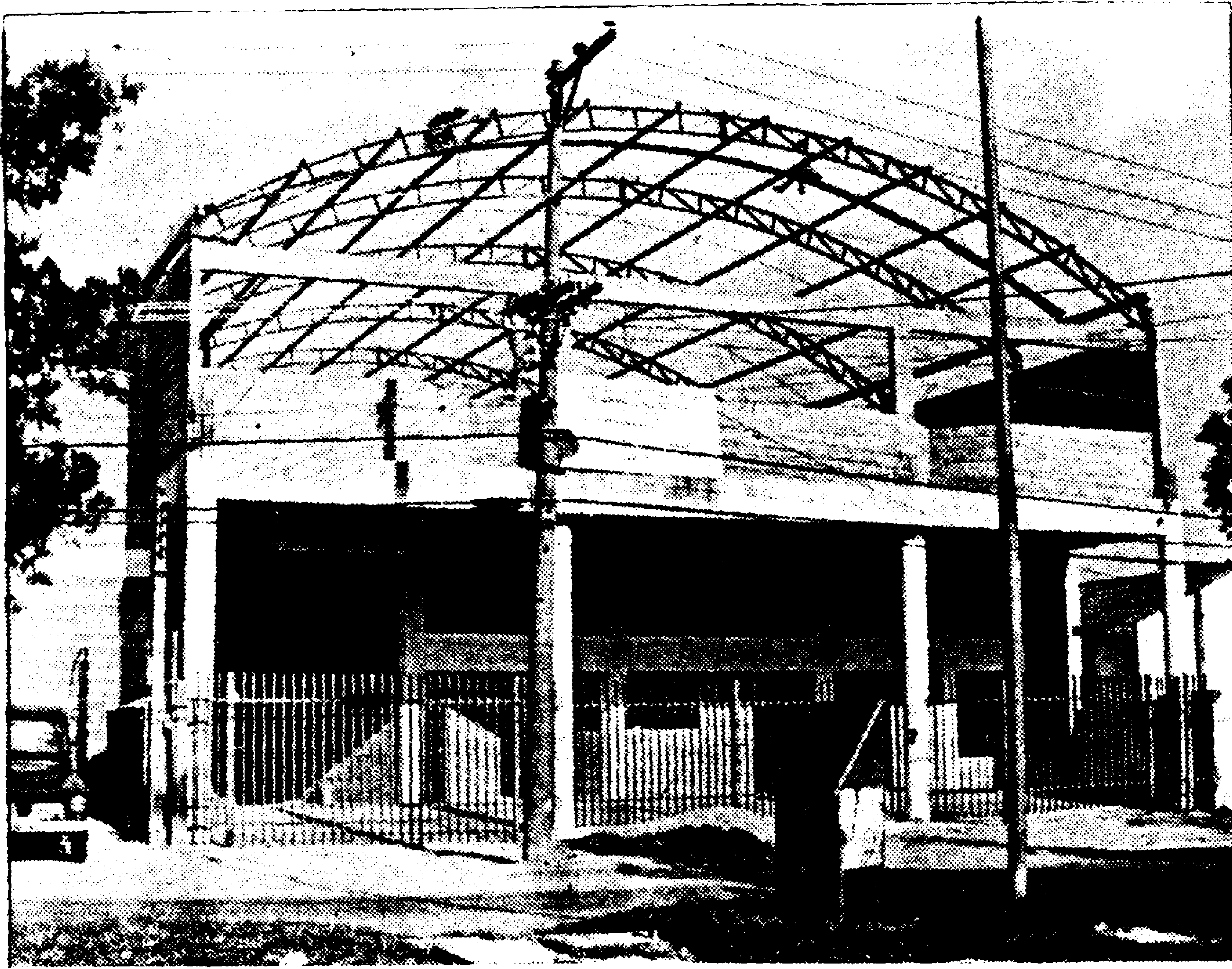

*A estrutura metálica foi adquirida por um preço acessível.*

entidade e anuncia que haverá emplacamento de cada móvel e utensílio.

## **AGOSTO**

### **Dedetização**

Realizada dedetização em toda a creche, pelas firma Tejofran, ao custo de R\$ 300,00 ( Trezentos Reais).

### **Visita do Juiz**

No dia 25 deste mês, o Juiz de Direito de Votorantim, dr. Pedro Luiz Alves de Carvalho, acompanhado do diretor do Forum, João de Moraes Neto, visitou as obras de construção do novo prédio da AVAM, quando foi recepcionado por uma série de diretores e conselheiros da entidade. Na oportunidade, o dr. Pedro congratulou-se com os membros da entidade pela realização daquela obra.

### **Prefeito**

O prefeito Erinaldo Alves da Silva, o vice-prefeito, João Souto Neto e o presidente da Câmara Municipal de Votorantim, Laércio Amorim, também visitaram as obras de construção do prédio da

AVAM e teceram elogios ao trabalho que a entidade vem desenvolvendo na cidade.

### **Exames médicos**

Todos os funcionários da creche passam por exames. A Samho apresentou um custo de R\$ 16,00 ( Dezesesseis Reais) por exame. A AVAM, no entanto, conseguiu esses serviços graciosamente. Eles foram feitos pelo médico Celso Carrara, também diretor da entidade.

## **SETEMBRO**

### **Promoção**

No primeiro dia deste mês, no Clube Atlético Votorantim, foi realizado mais um coquetel beneficente, acompanhado de bingo. A receita líquida da promoção foi de R\$ 4.166,18 ( Quatro mil, cento e sessenta e seis reais e dezoito centavos).

### **Bebedouros**

A entidade adquiriu dois bebedouros ao preço de R\$ 57,00 ( Cincoenta e sete reais), conforme informações do diretor de Compras, Claudinei Sales. Os bebedouros foram instalados na creche.

### **Grade de proteção**

A entidade formalizou a execução dos serviços de grade de proteção e corrimão das escadas da nova sede, ao preço de R\$ 500,00 ( Quinhentos e cinquenta reais). O serviço será feito pelo sr. Antonio Marinoni, constando de 18 metros de grade de proteção e 14 de corrimão.

### **Doação**



**Visita do Juiz de Direito, Dr. Pedro Luiz Alves de Carvalho, à construção da Avam.**

Enviada carta ao dr. José Ermírio de Moraes Filho, superintendente do Grupo Votorantim, solicitando a doação de 175 (cento e setenta e cinco) sacos de cimento. A correspondência foi enviada através do conselheiro da AVAM Renato de Muraro Delanhesi e a doação foi concretizada. O presidente Ronaldo explicou que o cimento será utilizado para o contra-piso do corredor lateral, bem como dos fundos e da parte superior do prédio da Reverendo José Manoel da Conceição.

#### **Painel**

O diretor de Compras, Claudinei Sales, elaborou alguns orçamentos para colocação de um painel luminoso à frente do prédio que a AVAM está terminando de construir na avenida Reverendo José Manoel da Conceição. Mas o preço deverá ficar além das possibilidades atuais da entidade. O presidente Ronaldo Kruger Pissini, em vista desta situação, resolveu fazer um reestudo e, em contato com a firma Metalcon, abriu-se a possibilidade de substituir o painel luminoso por um

metálico com telhas galvanizadas onduladas, medindo 18 metros por 3,20 metros na frente e um outro de 14 metros por 3,20 nos fundos. A Metalcon enviou proposta de custo da ordem de R\$ 2.200,00 (Dois mil e duzentos reais), sendo para pagamento em três parcelas, e da seguinte maneira: a primeira, de R\$ 700,00 (Setecentos reais) e as duas seguin-

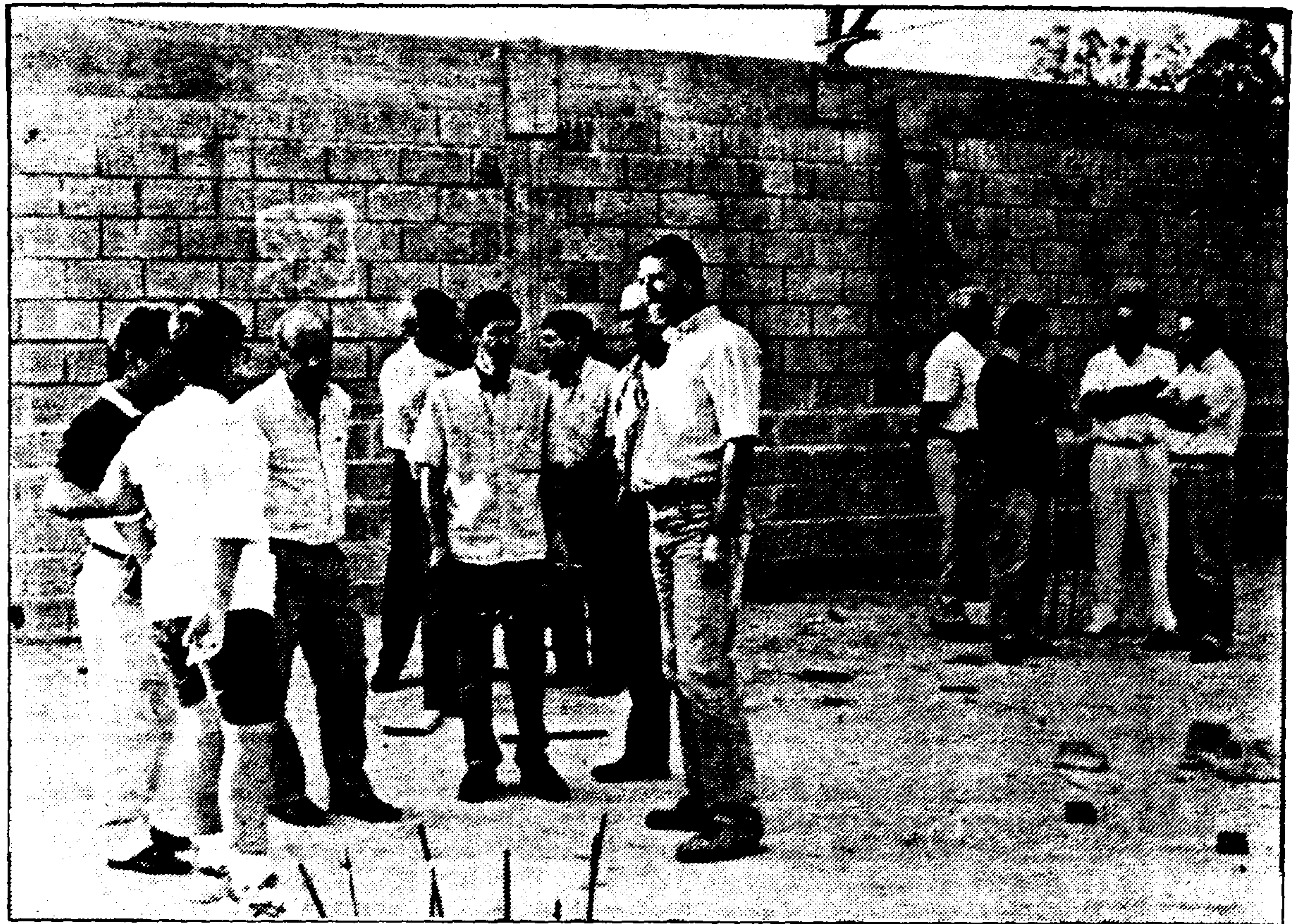

**O prefeito Erinaldo Alves da Silva também visitou as obras da Avam.**

tes de R\$ 750,00 (Setecentos e cinquenta reais). A proposta foi aprovada e os painéis adquiridos.

#### **Janelas**

Iniciado o serviço de envernizamento das janelas do prédio centenário da creche. O serviço feito pelo pintor, sr. Israel Antonio, teve um custo de R\$ 600,00 (Seiscentos reais).

#### **Concretagem**

Executada a concretagem do corredor lateral do prédio que a AVAM está construindo. Os serviços custaram R\$ 600,00 (Seiscentos reais).

#### **Novo Administrador**

O sr. Fernando Pantarotti assumiu neste mês as funções de administrador da creche, após sugestão do colaborador da entidade, Hildebrando Panise.

#### **Calçadas**

Adquiridos ladrilhos padrão para revestimento da calçada de frente ao prédio novo da AVAM. Foram 180 metros quadrados de piso, ao preço de R\$ 1.350,00 (Hum mil, trezentos e cinquenta reais), pagos em três parcelas de R\$ 450,00 (Quatrocentos reais).

FLS. N.º 28  
PROC. 2512

AVAM - Relatório Financeiro ao Período de 1.995

FLS. N.º 29  
 PROC. 2312  
 .....

AVAM														RELATÓRIO FINANCEIRO REFERENTE AO PERÍODO DE 1.995 (VALORES EM R\$)	
CONTA / MÊS	JAN	FEV	MAR	ABR	MAI	JUN	JUL	AGO	SET	OUT	NOV	DEZ	TOTAL	ANAL. VERT.	DESP/ RT
<b>SALDO ANTERIOR</b>	17.511,30	19.835,47	17.963,23	28.883,41	24.675,59	31.557,10	43.947,90	38.548,98	39.432,07	38.843,35	26.740,78	20.120,61			
<b>ENTRADAS</b>															
DOAÇÕES	-	1.340,00	577,50	1.476,63	1.707,50	130,00	145,00	325,00	-	650,00	330,00	325,00	7.006,63	3,32%	
OUTRAS RECEITAS	-	-	200,00	-	-	-	-	-	-	-	-	190,00	390,00	0,18%	
PROMOÇÕES	36,80	-	5.942,97	-	150,00	18.555,46	264,00	593,40	5.742,75	-	-	-	31.285,38	14,83%	
RECEITA CRECHE	12.575,20	5.809,10	18.576,02	8.924,15	17.737,45	14.277,50	10.572,97	17.763,34	11.234,66	17.203,63	19.969,20	7.559,05	162.202,27	76,90%	
REND.DE APLICAÇÕES	640,91	501,35	573,36	1.078,82	308,33	1.138,04	1.403,22	1.365,53	1.428,21	615,58	693,09	297,79	10.044,23	4,76%	
<b>TOTAL ENTRADAS</b>	<b>13.252,91</b>	<b>7.650,45</b>	<b>25.869,85</b>	<b>11.479,60</b>	<b>19.903,28</b>	<b>34.101,00</b>	<b>12.385,19</b>	<b>20.047,27</b>	<b>18.405,62</b>	<b>18.469,21</b>	<b>20.992,29</b>	<b>8.371,84</b>	<b>210.928,51</b>	<b>100,00%</b>	
<b>VARIACAO MENSAL</b>	<b>45,15%</b>	<b>-42,27%</b>	<b>238,15%</b>	<b>-55,63%</b>	<b>73,38%</b>	<b>71,33%</b>	<b>-63,68%</b>	<b>61,86%</b>	<b>-8,19%</b>	<b>0,35%</b>	<b>13,66%</b>	<b>-60,12%</b>	<b>4,22%</b>		
<b>IGPM</b>	<b>0,92%</b>	<b>1,39%</b>	<b>1,12%</b>	<b>2,10%</b>	<b>0,58%</b>	<b>2,46%</b>	<b>1,82%</b>	<b>2,20%</b>	<b>-0,71%</b>	<b>0,52%</b>	<b>1,20%</b>	<b>0,71%</b>	<b>16,62%</b>		
<b>SAÍDAS</b>															
ÁGUA E LUZ	6,00	6,77	6,77	6,83	6,77	7,00	-	-	8,82	8,82	8,82	8,82	75,42	0,03%	0,04%
TAXAS	-	-	24,12	-	-	-	-	-	-	-	-	-	24,12	0,01%	0,01%
CONSTRUÇÃO	3.800,44	2.891,90	3.536,70	5.233,25	3.510,31	6.592,05	8.269,32	8.022,11	6.986,12	16.711,72	12.185,51	4.402,11	82.141,54	37,26%	38,94%
COZINHA	1.343,31	1.332,75	1.560,36	1.564,54	1.766,70	1.003,37	1.657,00	1.905,90	1.884,00	1.473,18	2.064,59	1.955,87	20.297,57	9,21%	9,62%
DESP.DIVERSAS	2,22	-	-	-	-	-	-	-	-	100,00	44,00	90,00	236,22	0,11%	0,11%
DOAÇÕES	-	-	120,00	-	-	-	-	-	-	-	-	-	120,00	0,05%	0,06%
ENCARGOS FOLHA	1.353,48	1.127,33	1.519,43	1.654,85	1.437,42	1.954,61	1.770,64	2.124,90	2.136,93	2.365,13	2.583,57	2.589,11	22.617,40	10,26%	10,72%
FOLHA PAGAMENTO	3.227,00	3.323,71	5.355,52	4.543,00	4.727,67	4.360,00	4.844,92	5.366,67	5.089,67	7.364,35	9.228,77	9.393,25	66.824,53	30,31%	31,68%
CONTABILIDADE	105,00	105,00	105,00	105,00	105,00	150,00	150,00	150,00	150,00	150,00	150,00	300,00	1.725,00	0,78%	0,82%
IRRFONTE	55,98	40,88	-	24,40	30,48	45,23	-	-	-	-	-	-	196,97	0,09%	0,09%
JUROS/OF	0,09	2,72	4,44	53,19	4,44	3,11	3,67	68,70	-	12,58	7,68	12,49	173,11	0,08%	0,08%
KOMBI	-	20,00	20,00	-	17,85	105,00	-	-	509,82	40,00	532,22	61,20	1.306,09	0,59%	0,62%
MANUTENÇÃO	347,16	274,35	430,01	321,90	247,96	185,50	521,58	88,78	1.118,40	1.132,42	78,00	297,48	5.043,52	2,29%	2,39%
MATERIAL ESCOLAR	-	-	22,60	899,58	368,94	-	-	-	-	8,00	58,80	85,00	1.442,90	0,65%	0,68%
MAT. ESCRITÓRIO	23,70	-	14,20	-	-	8,50	-	100,00	-	10,60	-	209,00	366,00	0,17%	0,17%
MAT.LIMPEZA	92,35	76,18	107,83	109,98	88,96	131,34	112,68	145,76	112,80	120,00	131,60	141,35	1.370,81	0,62%	0,65%
DIVULGAÇÃO	215,28	-	-	-	-	-	-	-	-	-	-	-	215,28	0,10%	0,10%
PROMOÇÕES	30,00	-	1.562,50	318,58	-	5.930,78	-	336,00	561,00	568,61	-	-	9.307,47	4,22%	4,41%
SINDICATO	6,04	-	203,69	136,60	362,45	81,89	34,93	46,20	-	64,46	99,30	418,80	1.454,36	0,66%	0,69%
TELEFONE	54,37	35,10	52,50	67,74	24,82	31,82	31,41	53,16	24,78	29,91	27,60	54,91	488,12	0,22%	0,23%
UNIFORME	-	-	-	344,00	-	-	-	344,00	-	-	-	-	688,00	0,31%	0,33%
VALE TRANSPORTE	180,00	216,00	234,00	234,00	252,00	234,00	288,00	312,00	312,00	312,00	312,00	375,00	3.261,00	1,48%	1,55%
VIGIA E G.MIRIM	86,32	70,00	70,00	70,00	70,00	100,00	100,00	100,00	100,00	100,00	100,00	100,00	1.066,32	0,48%	0,51%
<b>TOTAL SAÍDAS</b>	<b>10.928,74</b>	<b>9.522,69</b>	<b>14.949,67</b>	<b>15.687,42</b>	<b>13.021,77</b>	<b>21.710,20</b>	<b>17.784,11</b>	<b>19.164,18</b>	<b>18.994,34</b>	<b>30.571,78</b>	<b>27.612,46</b>	<b>20.494,39</b>	<b>220.441,75</b>	<b>100,00%</b>	<b>104,51%</b>
<b>VARIACAO MENSAL</b>	<b>-18,87%</b>	<b>-12,87%</b>	<b>56,99%</b>	<b>4,93%</b>	<b>-16,99%</b>	<b>66,72%</b>	<b>-18,06%</b>	<b>7,76%</b>	<b>-0,89%</b>	<b>60,95%</b>	<b>-9,68%</b>	<b>-25,78%</b>	<b>37,42%</b>		
<b>IGPM</b>	<b>0,92%</b>	<b>1,39%</b>	<b>1,12%</b>	<b>2,10%</b>	<b>0,58%</b>	<b>2,46%</b>	<b>1,82%</b>	<b>2,20%</b>	<b>-0,71%</b>	<b>0,52%</b>	<b>1,20%</b>	<b>0,71%</b>	<b>16,62%</b>		
<b>SALDO MÊS</b>	<b>19.835,47</b>	<b>17.963,23</b>	<b>28.883,41</b>	<b>24.675,59</b>	<b>31.557,10</b>	<b>43.947,90</b>	<b>38.548,98</b>	<b>39.432,07</b>	<b>38.843,35</b>	<b>26.740,78</b>	<b>20.120,61</b>	<b>7.998,06</b>			

## OUTUBRO

### Vitrôs

Foram adquiridos vitrôs para a parte da frente, do fundo e da lateral do prédio, ao preço de R\$ 3.900,00 (Três mil e novecentos reais). Para a parte superior, os vitrôs custaram R\$ 1.914,00 (Hum mil e novecentos reais), pagos em três parcelas de R\$ 638,00 (Seiscentos e trinta e oito reais).

### Mesas e cadeiras

Em feliz negociação direta junto à Marfinit, em Sorocaba, a diretoria conseguiu adquirir 300 cadeiras ao preço de R\$ 2.760,00 (Dois mil, setecentos e sessenta reais) com pagamento à vista. Comprou também 57 mesas de estrutura metálica recoberta de fórmica, sendo 22 mesas medindo 1,20 X 0,80 m. e 35 mesas medindo 1,50 X 0,70 m., todas elas ao preço de R\$ 3.600,00 (Três mil e seiscentos reais), pagos em três parcelas de R\$ 1.200,00 (Hum mil e duzentos reais).

### Ventiladores

Comprados seis ventiladores da firma Art-Ven ao preço de R\$ 960,00 (Novecentos reais), pago à vista. Também foi adquirido um freezer, modelo industrial, por R\$ 700,00 (Setecentos reais), este da firma "Casa das Balanças", que apresentou a melhor proposta.

## NOVEMBRO

### Paisagismo e floreiras

Devido ao alto custo para contratação de firma especializada em paisagismo e flores no interior e fora do salão, a AVAM resolveu acatar sugestões e baratear esses serviços, comprando apenas terras especiais e flores. Os serviços, gratuitos, serão feitos pela sra. Maria José Carrara, esposa do diretor Celso Carrara. O 2º secretário, Adilson Ferreira Machado, foi quem conseguiu baratear junto à firma especializada



Todas as janelas do centenário prédio da creche foram restauradas

a aquisição de terra, enquanto a prefeitura procedeu a doação de quatro caminhões de terra para aterro na parte dos fundos do prédio.

### Palco

A diretoria contratou os serviços do carpinteiro Jose Carlos de

Campos Sobrinho para fazer um mini-palco à entrada do salão, no lado esquerdo.

### Divisórias

Ritmo final de construção: as divisórias dos banheiros, que custariam R\$ 1.400,00 (Hum mil e quatrocentos reais), acabaram



O prefeito Erinaldo Alves da Silva e o presidente da Avam Ronaldo Kruger Pissini, desatam a fita simbólica.



O ex-prefeito José de Oliveira Souza, autor da lei de doação do terreno à Avam.



Entre os visitantes na inauguração, José Vicente Develis, do conselho fiscal da Avam.



A professora Solange e o coral infantil da Avam, abrilhantaram a inauguração.



Fernando Rogick e o ex-presidente Gomes descerram a placa de inauguração.

sendo colocadas graciosamente, graças à doação da prefeitura. O diretor de Compras, Claudinei Sales conseguiu a doação junto ao funcionário da prefeitura, Carlos Alberto Beranger que, além do material, também conseguiu que funcionários da prefeitura fizessem as divisórias, tudo isso após envio de uma carta fazendo a solicitação ao prefeito.

#### **Espelhos**

A preço de camaradagem, a entidade conseguiu a colocação de dois espelhos nos sanitários. O custo ficou em R\$ 200,00 (Duzentos Reais), metade do valor de mercado. O serviço foi feito pela Vidraçaria Franzoni.

#### **Inauguração**

Solenemente, o novo prédio da

AVAM foi inaugurado no dia 25 de novembro, sábado pela manhã, contando com a presença de diretores e conselheiros da entidade, além de autoridades do município e convidados. A fita simbólica foi desatada pelo presidente da entidade, Ronaldo Kruger Pissini e pelo prefeito municipal, Erinaldo Alves da Silva. Para descerramento da placa, o atual presidente convidou o ex-presidente Antonio Oliveira Gomes Filho e o sr. Fernando Rogick. Após a execução do Hino Nacional, pelo coral da AVAM - composto das crianças que a frequentam, ensaiadas competentemente pela professora de música, Solange dos Santos, esposa do conselheiro Luiz Carlos dos Santos Azevedo

-, e, também após o descerramento da placa de inauguração, onde se lê "O futuro é que o se ousa - lançamento da pedra fundamental 19/12/1992 - inauguração 25/11/1996", a diretoria prestou homenagem ao dois presidentes da entidade: o primeiro, Antonio Oliveira Gomes Filho e o atual, Ronaldo Kruger Pissini, entregando ao dois um cartão de prata como reconhecimento pelo trabalho que ambos desenvolveram ao longo dos anos. Para a entrega do cartão de prata ao presidente Gomes, foi convidado o presidente do Conselho Superior da AVAM, Guerrino Peretti e, para entregar o cartão de prata ao atual presidente, Ronaldo, foi convidado como representante do



Gomes recebeu cartão de prata das mãos de Guerrino Peretti.



Valdir Pereira Públio entrega cartão de prata ao presidente Ronaldo Pissini.

Conselho Fiscal, o Major da Polícia Militar e Comandante do 40º Batalhão da Polícia Militar de Votorantim, Waldir Pereira Públio. Em seguida, o coral; apresentou uma seleção de músicas populares e o presidente da entidade, Ronaldo Kruger Pissini usou da palavra para agradecer a tantos quantos colaboraram com a entidade, tornando possível o objetivo de construção do prédio, bem como relatou os planos da entidade, que são os de continuar de-

envolvendo seu trabalho em pro do menor carente de nossa cidade. Por fim, usou da palavra o prefeito Erinaldo Alves da Silva, quando parabenizou a AVAM, enaltecendo a sua importante iniciativa de cunho social, dizendo ainda que a cidade se sentia orgulhosa por contar com uma entidade de tão boas perspectivas de sucesso.

Ao final, coral da AVAM e os presentes cantaram o Hino de Votorantim, sendo servido em segui-

da um coquetel aos presentes, gentilmente preparado pela Fraternidade Feminina de Votorantim.

## DEZEMBRO

### Painel

Acertada por R\$ 300,00 (Trezentos Reais) a pintura do painel frontal do prédio recém-inaugurado da AVAM, cujo salão de festas já está à disposição para aluguel. Com o rendimento desse aluguel, a entidade poderá terminar

Vista parcial do salão de festas construído pela Avam



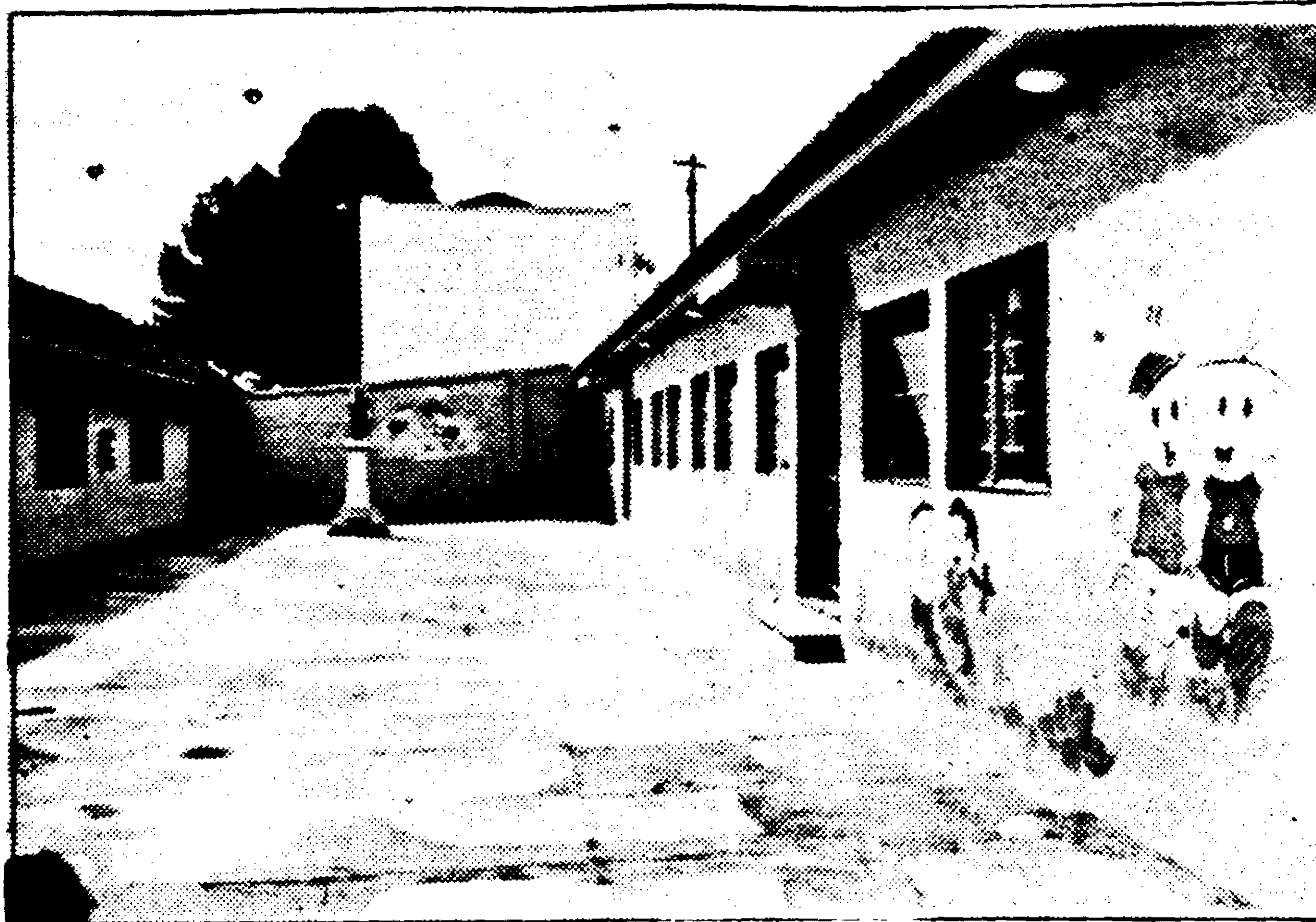

Neste espaço deverá ser construído um novo berçário...



... viabilizando que a parte superior tenha mais salas de aula.



Autoridades e diretores da Avam prestigiaram a festinha de Natal.

a parte superior do prédio, quando iniciará atividades semi-profissionalizantes a menores na faixa etária entre sete e doze anos de idade.

#### Brinquedos

A entidade conseguiu a doação pela prefeitura de mais de duzentos brinquedos para as crianças da creche e alunos da pré-escola da "Castelo dos Sonhos", economizando em torno de R\$ 1.200,00 (Hum mil e duzentos reais).

#### Formatura

Foi muito bonita e comovente a festa de formatura de 31 alunos, realizada nas dependências da própria creche, no dia 17 de dezembro, sábado à tarde. Após composta a mesa por diretores e conselheiros da AVAM e espo-

sas dos mesmos, o diretor de eventos José Antonio Rodrigues (Cesar) fez a apresentação dos formandos. Houve números musicais executados pelas crianças ensaiadas pela professora de música Solange dos Santos. Após a entrega dos certificados, as sras. Mara Rubinato e Isabel fizeram a entrega de um ramalhete de flores à sra. Terezinha, funcionária mais velha da creche, como homenagem a todos os funcionários e professoras da entida-

FLS. N.º 31  
PROG. 2312



...e a entrega de brinquedos feita pelo Papai Noel.

de. Na oportunidade, em meio às lágrimas, as duas senhoras que representavam as mães de alunos formandos, agradeceram a AVAM e o carinho com que as crianças foram sempre tratadas.

### Mais crianças

O presidente da entidade, Ronaldo Pissini, informou que a creche chega ao final do ano com 231 crianças, havendo previsão de que este número ultrapasse a 300 no próximo ano, razão pela qual su-

gere à diretoria a construção de um berçário anexo ao que já existe, na parte térrea. O berçário da parte superior, poderia ser transformado em salas de aula, viabilizando não apenas melhor atendimento às crianças que es-

tão chegando, mas também maior funcionabilidade aos funcionários e professores. A proposta foi aprovada por unanimidade.

### Doação

Como a entidade terminou recentemente o prédio que vinha construindo na avenida Reverendo José Manoel da Conceição, e por esta razão seu caixa financeiro está baixo, o presidente solicitou do conselheiro Renato de Muraro Delanhesi, o qual, em nome do Grupo Votorantim, doou a importância de R\$ 8.000,00 (oito mil reais) para a compra de material de construção. Mesmo assim, a entidade ainda precisaria de mais R\$ 8.000,00 (Oito mil reais) para pagamento da mão de obra. Após uma nova reunião, a diretoria fez uma comissão integrada pelo próprio presidente, Ronaldo; pelo vice-presidente, Celso Carrara, pelo 2º secretário, Adilson Ferreira Machado e pelo diretor de Eventos, José Antonio Rodrigues (Cesar), que visitou o conselheiro Renato de Muraro Delanhesi, pleiteando deste sua nova intercessão junto ao superintendente do Grupo Votorantim, dr. José Ermírio de Moraes Filho, no sentido de solicitar um empréstimo de R\$ 8.000,00 (Oito mil reais) para serem pagos parceladamente, dinheiro este que viabilizaria o início imediato da obra, aproveitando-se o período de férias escolares. Elaborou-se, então, uma carta nesse sentido e o conselheiro da AVAM, Renato de Muraro Delanhesi entregou no dia 23 de dezembro ao dr. José Ermírio, obtendo deste parecer favorável. Houve o empréstimo, que a AVAM pagará mensalmente, sem juros, apenas descontando nas faturas dos serviços que presta ao Grupo Votorantim, que mantém na instituição filhos dos funcionários do Hospital Santo Antonio.

Os 31 formandos.



Mara Rubinato e Isabel representaram as mães dos alunos.

A Mesa que presidiu os trabalhos

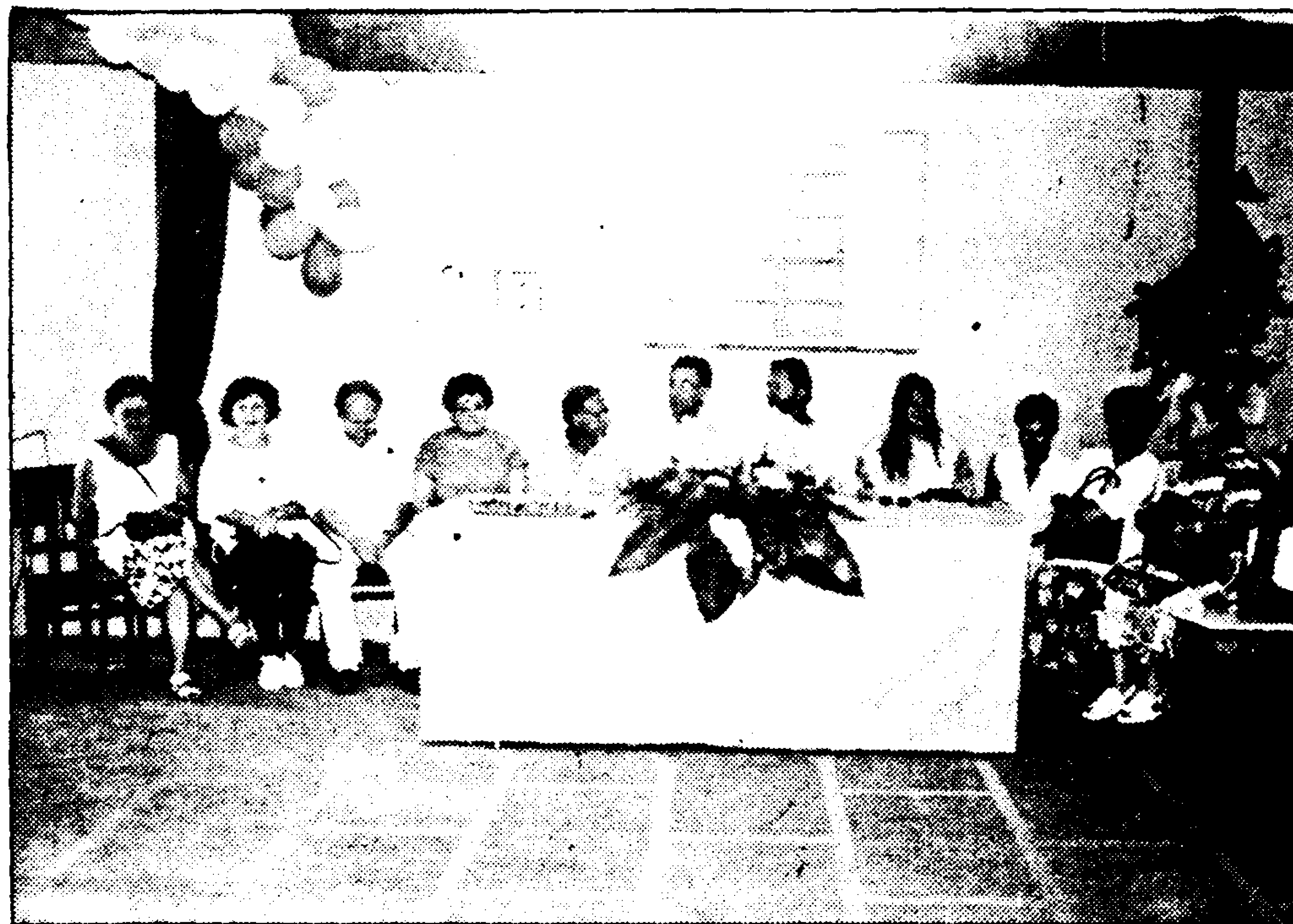

# AVAM - RELATÓRIO FINANCEIRO REFERENTE AO EXERCÍCIO DE 1995

Votorantim, 25 de janeiro de 1.996.

À  
AVAM - Assoc. Votorantinense de Amparo ao Menor  
A/C da Diretoria

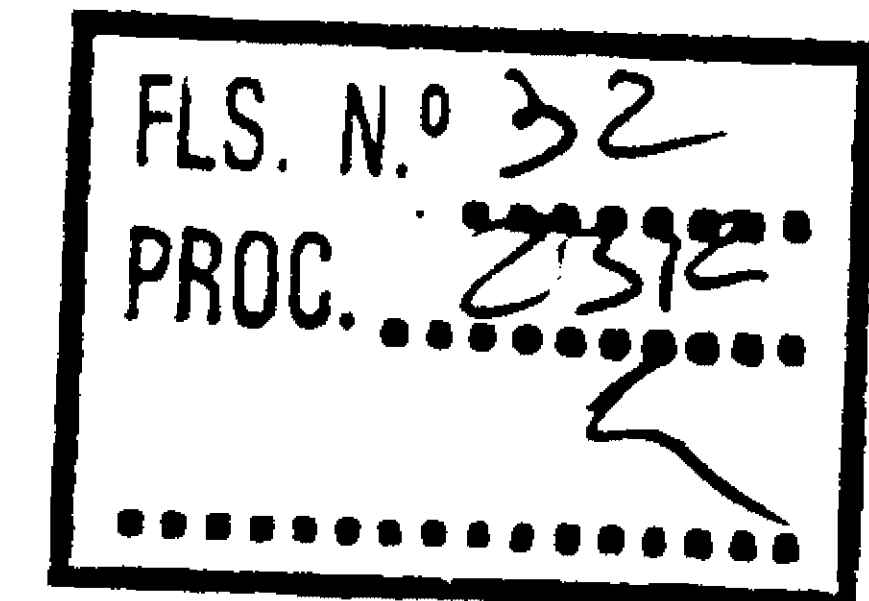

Prezados Senhores

Ref.: RELATÓRIO FINANCEIRO 1.995

Segue em anexo o relatório financeiro referente às contas do exercício de 1.995, bem como Balanço Patrimonial encerrado em 31 de dezembro de 1.995, para arquivo, conhecimento e divulgação.

Cabe comentar :

1. Contabilmente, a AVAM obteve no exercício um superavit de R\$ 66.561,73, resultando uma margem líquida de 40,7%, bastante superior à inflação medida pela Fundação Getúlio Vargas, acumulada em 16,62% em 1.995, e 20,2% maior que o superavit realizado em 1.994, o que demonstra um excelente desempenho econômico.

2. Para as despesas de capital (investimentos), foram canalizados 38,94% dos recursos totais, superior ao ano de 1.994 que foi da ordem de 27%, especificamente na construção do prédio próprio da entidade na Av. Rev. José M. Conceição e, dessa forma também atendendo à exigência estatutária na destinação dos recursos.

3. Os demais recursos foram canalizados na manutenção da creche mantida pela entidade, sendo que os maiores custos referem-se a folha de pagamento e encargos de funcionários e as despesas com alimentação das crianças. Nota-se proporcionalmente a elevação dos custos com salários e alimentação, que se explicam pela diminuição proporcional também da receitas, em função do maior atendimento à crianças carentes e subsidiadas (91 em convênio com a PMV, 15 carentes e 10 filhas de funcionários), contra 98 particulares, o que também atende ao objetivo principal da entidade.

4. As saídas totais foram superiores às entradas totais em 4,51% em virtude da concentração de recursos para o término da construção da sede própria, principalmente no 2o. semestre, o que resultou na queda do saldo médio em caixa em dezembro.

5. Os relatórios demonstram que a situação econômico-financeira da entidade é saudável e estável.

É o relatório

Rodnei Ap. de Oliveira  
Contador CRCSP 123358

# CONSELHO SUPERIOR

## **PRESIDENTE:**

Guerrino Peretti

## **MEMBROS:**

Adilson Ferreira Machado,  
Aldo Frate, Alexandre Carlos Imparato,  
Antonio Oliveira Gomes Filho,  
Carlos Roberto Caldini, Celso Carrara,  
Claudinei Sales, Francisco de Camargo,  
Hildebrando Panise, José Antonio Medina Malhado,  
José Antonio Rodrigues (Cesar),  
José Lázaro Paes de Oliveira, José Luiz Barasnevicius,  
Julio Cesar Rampim, Justo Penteado Chacon,  
Luiz Carlos dos Santos Azevedo,  
Marconi Antonio Coutinho, Orlando Damini Filho,  
Renato de Muraro Delanhesi, Renê Martins,  
Ronaldo Kruger Pissini, Válter Adolpho Massaglia,  
Walton Cardoso do Amaral, Wilson Gonçalves.

## **SUPLENTES:**

Antonio João de Campos,  
Celiano Bezerra Feitosa,  
Newton Duarte,  
Wagner Antonio Ristoldo.

## **CONSELHO FISCAL:**

José Vicente Develis  
Marco Antonio Vaz de Oliveira  
Waldir Pereira Públio

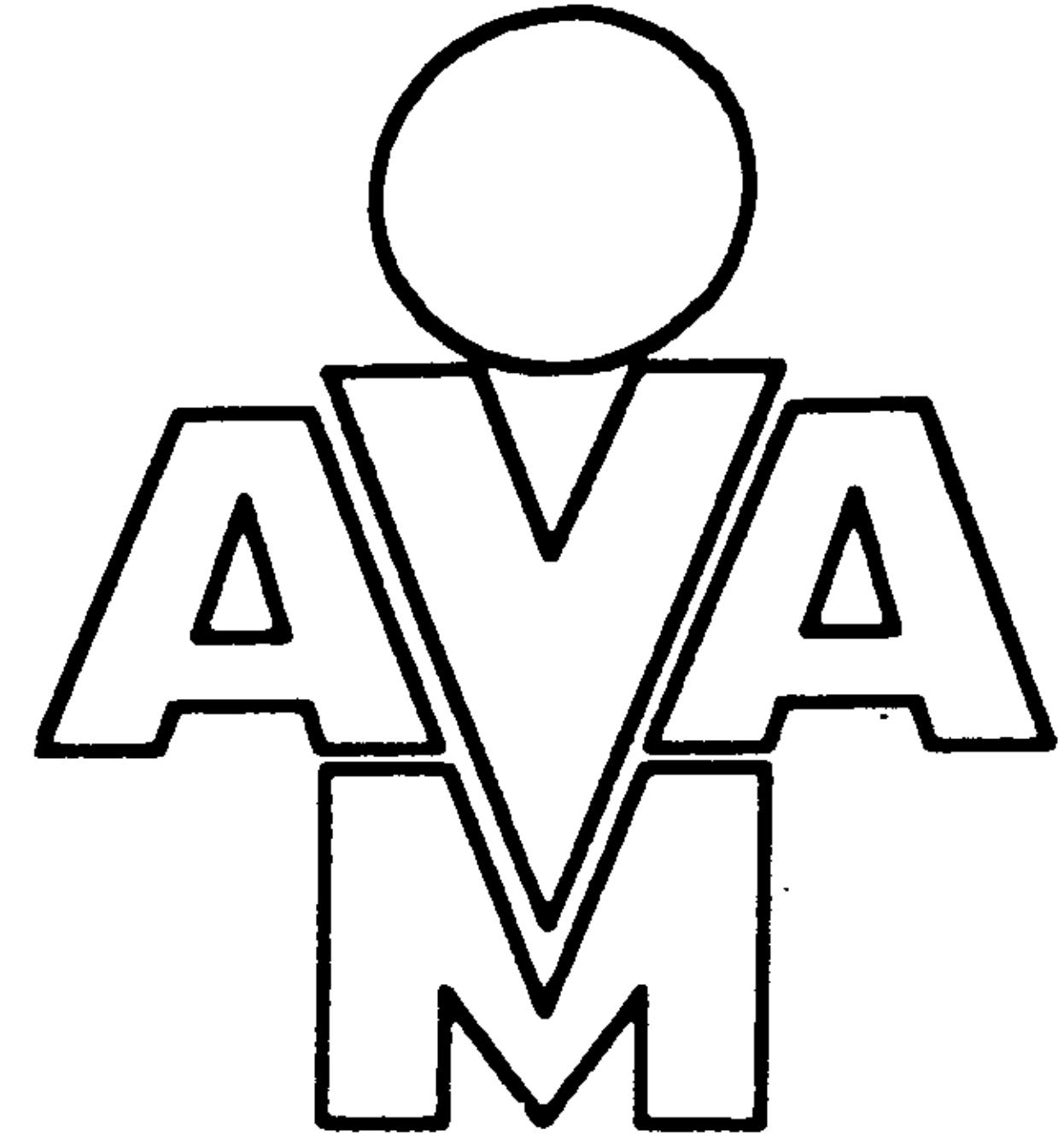

**RELATÓRIO**  
de atividades 1993

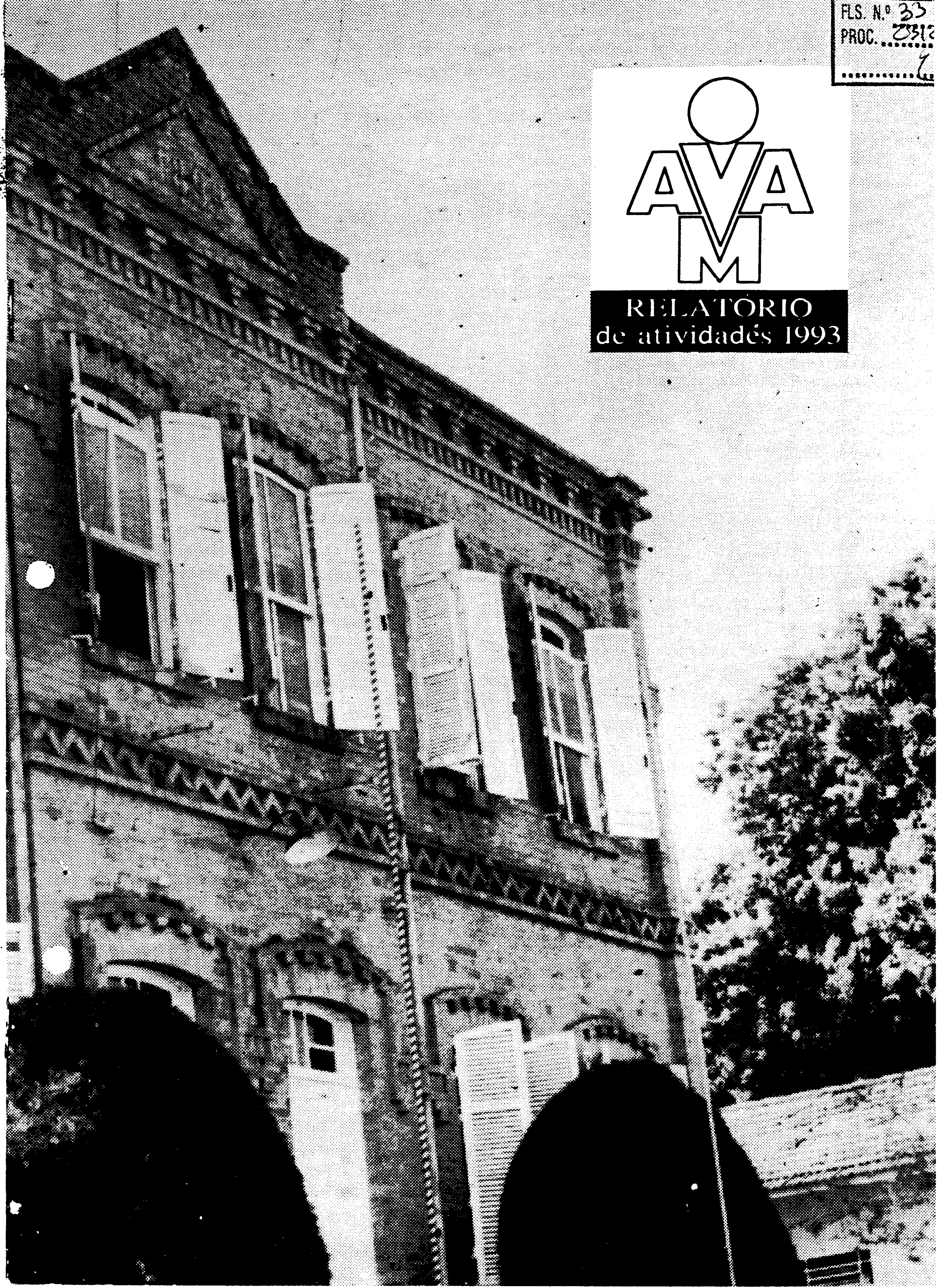

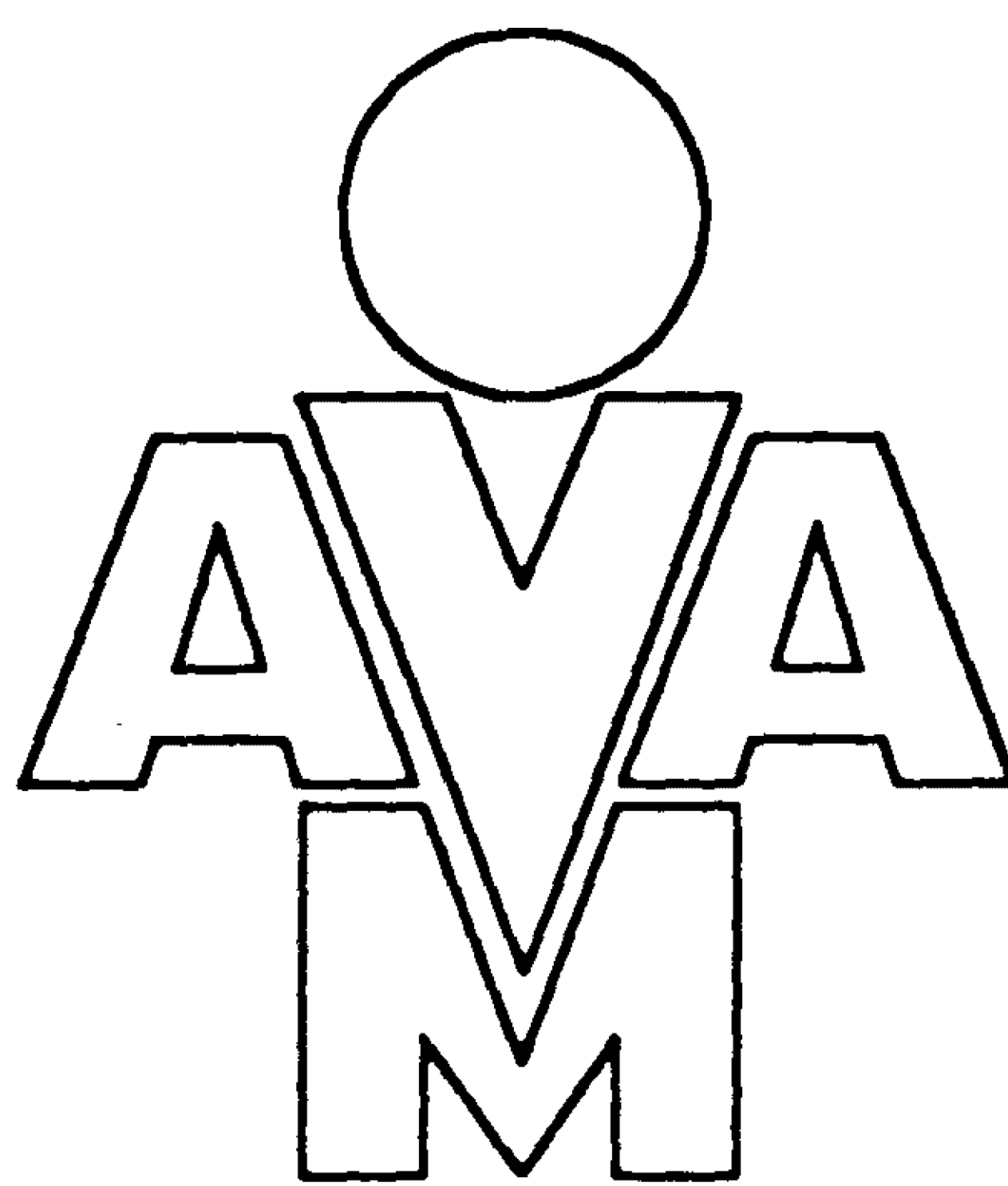

AVAM

Associação Votorantinense  
de Amparo ao Menor

Rua Alfredo Maia, 286 - Barra Funda

**RELATÓRIO DE ATIVIDADES  
REFERENTES AO ANO DE 1993**

## JANEIRO

**Subvenção** - Em audiência com o prefeito Erinaldo Alves da Silva, a diretoria decide pleitear subvenção para a entidade, como acontece com algumas instituições. Os contatos preliminares são feitos pelo secretário José Antonio Rodrigues (César) e pelo vice-presidente, Adilson Ferreira Machado.

**Redução** - Levando-se em consideração a atual fase econômica do País, a Tecidos Votex solicita redução no preço das mensalidades das crianças por ela mantidas na creche, preocupando a diretoria da AVAM, porque a referida redução irá diminuir sensivelmente os lucros da entidade, a ponto de implicar em maiores reduções no custo, através de uma das alternativas que não se gostaria de utilizar: a dispensa de funcionários. O 2º Secretário Alexandre Carlos Imparato, propôs que o presidente Antonio Oliveira Gomes Filho, ao retornar para nova negociação com a Votex, ofereça descontos de 10% durante três meses, em caráter excepcional. Na sua exposição à Votex, o presidente explicaria que o referido desconto seria dado à base de sacrifícios, uma vez que no mês passado 25 crianças deixaram a AVAM, 18 delas em razão de formatura, representando essa perda em sensível redução de receita, pois as despesas estruturais continuaram as mesmas.

**Pré-escola** - Também em razão da necessidade do aumento de receita, a diretoria resolveu estabelecer um programa de divulgação da creche e da pré-escola, com a finalidade de atrair clientela particular e consequente melhora em sua receita.

**Venezianas** - O Diretor de Compras, Ronaldo Kruger

Pissini, expõe que ficarão muito elevados os custos para recuperação das venezianas de madeira de todo o prédio da creche, sugerindo o adiamento desse serviço para que os recursos da entidade pudessem continuar sendo aplicados na construção da nova sede, à avenida Rev. José Manoel da Conceição.

**Acordo** - Em meados do mês, o presidente Gomes consegue acordo com a Votex, para quem ficou mantido o mesmo preço do mês anterior para as mensalidades, a título de desconto. A concessão, contudo, de caráter excepcional, teve validade por dois meses, felizmente.

## FEVEREIRO

**Placa** - Autorizada a confecção de uma placa para ser fixada na área onde se constrói a sede da entidade, mostrando inclusive o projeto que foi elaborado pelo diretor de compras, Ronaldo Kruger Pissini.

**Piano** - Liberada uma verba de Cr\$ 2.500.000,00 (Dois milhões e quinhentos mil

cruzeiros) para concertos no piano da AVAM. Os serviços ficaram sob responsabilidade da firma Pianos Center.

**Obras** - Esperava-se que o Grupo Votorantim atendesse o pedido da entidade - doação de materiais de construção mais básicos - para a nova sede. Como a resposta não teve deferimento favorável, a diretoria resolveu reiniciar as obras com seus próprios recursos.

**Bolsas** - Início do sistema de 1/2 bolsa para crianças na pré-escola e creche, desde que encaminhadas pelo COMAS - Conselho Municipal de Assistência Social. Quanto à concessão de bolsa integral para alunos carentes, estas continuam a ser atendidas através do Fórum. Nesse caso, o presidente informou que tem feito uma análise bastante criteriosa para recolher crianças carentes, aprovando-se a continuidade desse atendimento.

## MARÇO

**Doação** - A entidade ganhou do Fórum, um veículo de marca Brasília, mas bastante usado e com o motor em situação

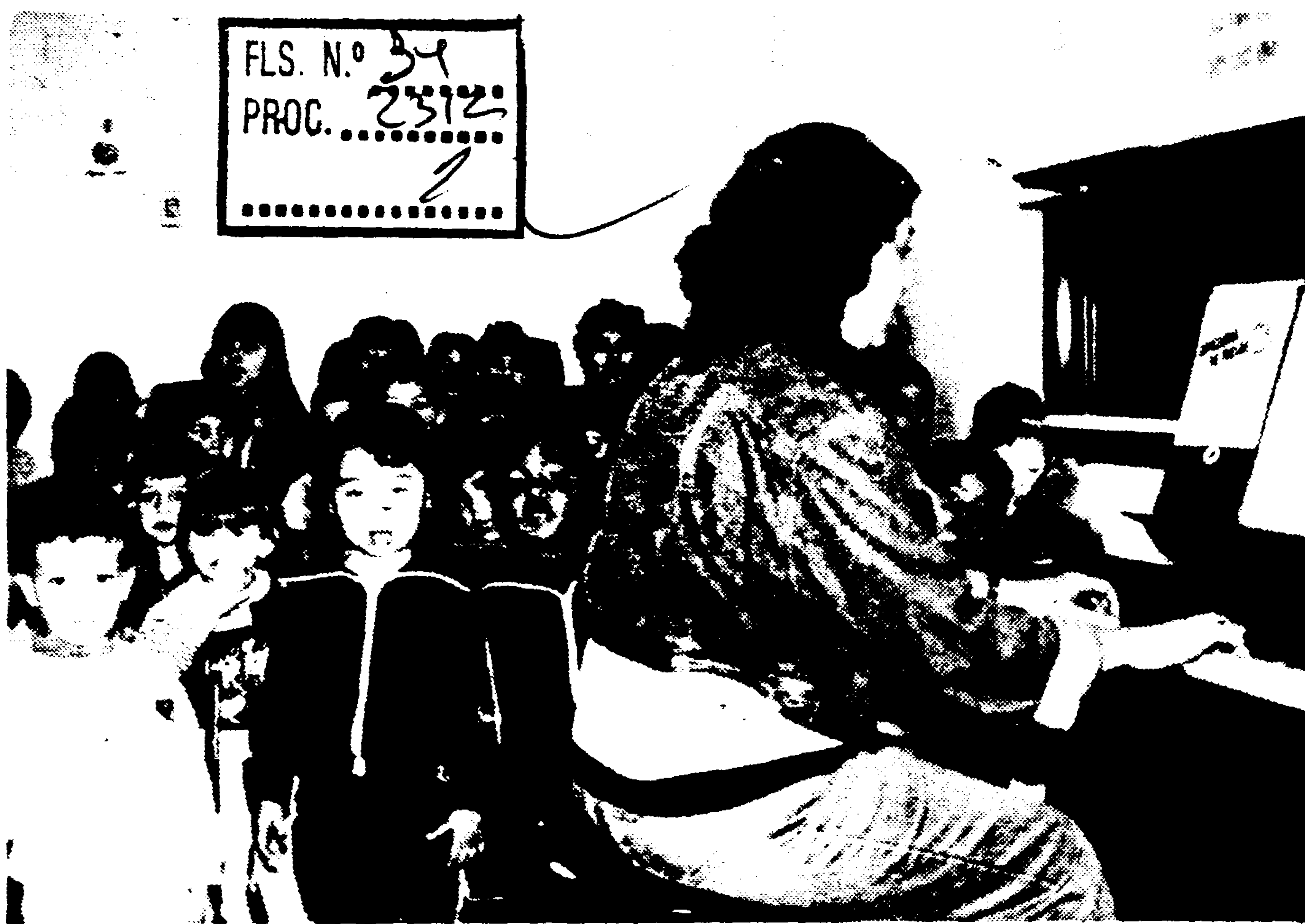

Ao piano, a profa. Solange, uma das colaboradoras da entidade e responsável pelo nosso coral infantil.

precária. Feito orçamento, o custo para recuperação foi de Cr\$ 26.000.000,00 (vinte e seis milhões de cruzeiros). A diretoria optou pela venda do veículo ao sr. Pamiro Borgatto, pelo valor de Cr\$ 20.600.000,00 (Vinte milhões de cruzeiros).

## ABRIL

**Bistecada** - A AVAM, solidária com a creche dos Vicentinos, realizou uma bistecada no salão do diretor de Compas, Ronaldo Kruger Pissini. Na oportunidade, a promoção foi bastante vitoriosa, apresentando um lucro líquido de Cr\$ 30.243.000,00 (Trinta milhões, duzentos e quarenta e três mil cruzeiros), quantia entregue integralmente aos Vicentinos.

**Placa** - A placa fixada na área da construção da nova sede custou Cr\$ 5.400.000,00 (Cinco milhões e quatrocentos mil cruzeiros).

**Festa** - Diretoria inicia preparativos para mais uma festa junina, autorizando compra de material e de brindes para a barraca.

## MAIO

**Preocupação** - A situação se mostra preocupante com respeito ao número de crianças da creche, que baixou para 94, sendo que 18 são carentes, além de mais 11 filhos de funcionários, que também não pagam pelos serviços. Em decorrência desses números, a diretoria resolveu que, a partir do 2º semestre, a entidade deverá direcionar seu trabalho na divulgação da pré-escola, mesmo sabendo que o resultado prático dessa decisão somente deverá ser sentido no próximo ano.

**Subvenção, não!** - O 1º secretário, José Antonio Rodrigues (César), informou que dificilmente a prefeitura destinará



AVAM promoveu uma bistecada para mais de 500 pessoas. A renda foi doada integralmente para a Creche São Vicente de Paulo.

subvenção à creche da AVAM. O prefeito prefere que a entidade receba alguma verba, mas prestando serviços. A princípio, sua idéia era da prefeitura enviar crianças que precisem dos serviços e que residam em locais ainda não exista creche municipal. Ele pediu que a AVAM entrasse em contato com ele para melhor discussão do assunto. Os contatos, então, foram retomados nesse sentido.

## JUNHO

**Festa** - A entidade trabalha na festa junina, como nos anos anteriores.

**Brinquedos** - A AVAM adquire cerca de dois mil brinquedos, aproveitando uma promoção feita pela Igreja Santa Rita, de Sorocaba. A compra custou CR\$ 2.000.000,00 (dois milhões de cruzeiros), metade do preço real.

A entidade comprou uma perua Kombi, que tem sido muito útil para serviços em geral, incluindo transporte de crianças.



## JULHO

**Administrador** - Em razão do acúmulo de serviços, a diretoria contratou Vanderlei Metidieri para o cargo de gerente administrativo.

**Kombi** - Diretoria resolve adquirir uma perua Kombi, para serviços da creche e também para levar crianças a eventos fora da creche ou a dentistas da prefeitura, que trabalham nas EMEIS.

FLS. N.º .....  
PROC. ....



quando providenciará a mensagem a ser enviada à Câmara para apreciação dos vereadores, onde proporá a celebração de um convênio..

**Compra da Kombi** - A diretoria resolve adquirir uma perua Kombi, zero quilômetro e o tesoureiro Francisco de Camargo se prontificou a comprá-la por valor abaixo da tabela, considerando que o veículo será pago à vista. O preço foi de CR\$ 1.040.000,00 (Um milhão e quarenta mil cruzeiros reais).

**Obras** - Dia 31, houve reinício de construção no prédio da nova sede, que havia sido um pouco paralisada. Aliás, a construção tem sido feita de acordo com os recursos disponíveis.

**Divulgação** - Além de anúncios no jornal Folha de Votorantim, a Escola Castelo dos Sonhos tem sido anunciada na Rádio Ipanema. Também foram confeccionadas doze faixas, para maior divulgação da pré-escola. Elas foram colocadas em lugares estratégicos da cidade.

**Criação do nome da pré-escola da entidade, que virou logomarca: Centro de Educação Infantil "Castelo dos Sonhos".**

## AGOSTO

**Castelo dos Sonhos** - Após a realização de um concurso para escolha do nome da escola pré-primária, o nome vitorioso foi o de Santo Antonio, mas a diretoria resolveu não oficializá-lo para que não ocorressem dúvidas com o nome do Hospital Santo Antonio. Os próprios diretores escolheram o nome de Centro de Educação Infantil Castelo dos Sonhos, aproveitando a linha arquitetônica, de estilo inglesa, do prédio centenário onde a creche funciona. O secretário César e o vice-presidente Adilson cuidaram do logotipo, que passou a aparecer em todos os impressos e também nas camisetas e anúncios em jornais e folhetos.

**Visita** - O prefeito Erinaldo Alves da Silva e alguns de seus assessores visitaram a creche e teceram elogios. Ele destacou

que, no próximo ano, poderá haver o convênio entre a prefeitura e a AVAM. Solicita que a entidade entre em contato com o mesmo em outubro,



**O prefeito Erinaldo Alves da Silva, sua esposa Amália Helena, o vice-prefeito, João Souto Neto e vários assessores em visita à creche da AVAM.**

## A.V.A.M. RELATÓRIO FINANCEIRO AO PERÍODO DE 1.993

CONTAS/MES	JAN	FEV	MAR	ABR	MAI	JUN	JUL	AGO	SET	OUT	NOV	DEZ	TOTAL	ANALISE VERTIC.
<b>Saldo Ant.</b>	457.770,80	562.276,76	796.814,16	951.005,23	1.334.438,48	1.637.794,34	2.279.829,70	3.072.747,05	3.893.262,92	3.522.820,56	4.144.915,63	4.835.529,19		
<b>ENTRADAS</b>														
Contrib. Social					3.600,00								3.600,00	0,02%
Doações Avam		1.000,00			7.400,00	650,00							9.050,00	0,05%
Doações Creche	1.105,00	51,50	1.050,00	23.374,24									25.580,74	0,14%
Promoções Avam					30.243,60	280.791,50	18.043,00	1.131,00				701.038,00	1.031.247,10	5,52%
Receita Creche	69.080,00	105.253,61	125.679,31	247.105,27	120.173,72	305.754,10	11.987,19	461.345,10	437.045,24	576.574,04	1.426.966,88	2.105.068,88	6.392.033,34	34,19%
Rend. de Aplic.	101.701,63	199.412,49	129.024,47	286.674,99	445.617,43	416.348,85	60.088,30	732.101,58	1.398.347,90	1.577.431,07	2.292.525,10	2.893.433,42	11.232.707,23	60,09%
<b>TOTAL ENTRADAS</b>	<b>171.886,63</b>	<b>305.717,60</b>	<b>255.753,78</b>	<b>557.154,99</b>	<b>607.034,75</b>	<b>1.003.544,45</b>	<b>1.190.118,49</b>	<b>1.194.577,68</b>	<b>1.835.393,14</b>	<b>2.154.005,11</b>	<b>3.719.491,98</b>	<b>5.699.540,30</b>	<b>18.694.218,41</b>	<b>100,00%</b>
Varição Mensal		77,86%	-16,34%	557.154,50	8,95%	65,32%	18,59%	0,37%	53,64%	17,36%	72,68%	53,23%		
IGPM		28,42%	26,25%	117,85%	29,70%	31,49%	31,25%	31,79%	35,28%	35,04%	36,15%	38,32%		
<b>SAÍDAS</b>				28,83%										
Ativo Fixo Avam								25.000,00						
Ativo Fixo Creche						3.500,00			1.040.000,00			75.000,00	1.118.500,00	8,57%
Brinquedos			299,94				20.000,00					27.320,00	47.619,94	0,37%
Construção	11.220,80		759,41		114.267,00	166.835,80	75.801,41		633.739,00	878.070,52	1.241.190,61	2.149.167,12	5.271.051,67	40,41%
Contribuição									17.842,03		1.951,90		19.793,93	0,15%
Cozinha Creche	15.126,59	14.510,30	28.051,79	32.464,80	55.430,70	56.189,96	78.990	85.314,45	107.248,80	136.630,20	208.089,50	288.715,00	1.105.830,99	8,48%
Cursos Creche			1.000,00										1.000,00	0,01%
Desp. Jurídicas Avam								5.540,00	225,00				5.765,00	0,04%
Desp. Diversas Creche				33.931,75	150,00	60,00	1.530,70	11.331,00					47.003,45	0,36%
Doações	140,00		2.702,36		20.243,60								23.085,96	0,18%
Encargos Folha Creche	11.530,40	9.580,86	4.440,91	16.643,84	24.678,12	23.314,55	42.103,70	43.280,10	59.245,54	71.689,65	125.546,01	356.864,88	788.918,56	6,05%
Folha Pagamento Creche	14.665,00	28.052,81	45.732,27	61.800,21	63.545,85	68.299,64	127.967,03	141.605,00	200.217,00	258.734,00	585.521,00	1.201.995,56	2.798.135,37	21,45%
Frete Creche							1.280,00						1.280,00	0,01%
Honorários Cont. Creche	830,00	1.976,05	1.977,00	2.725,00	2.805,00	4.955,00	5.200,00	7.140,00	9.000,00	14.500,00	18.500,00		69.608,05	0,53%
IPMF									3.622,77				3.622,77	0,03%
Irrfonte	1.137,90	1.335,37	1.378,08	1.899,23	2.982,25	11.875,67	6.554,15	7.988,71	4.245,79	2.954,57	7.161,56	11.404,15	60.917,43	0,47%
Juros/IOF	1.105,77	6.153,12	421,48	813,63	1.071,02	3.065,23	10.343,99	11.292,43	18.126,99	39.896,98	678.910,03	105.883,46	877.084,13	6,72%
Manutenc. Creche	887,00	76,49	5.818,66	8.129,00	3.180,00	4.105,00	5.883,00	13.865,00	19.005,16	47.776,60	67.179,00	71.700,00	247.604,91	1,90%
Material Escolar Creche			45,00	8.197,40	885,00						11.433,00	44.000,00	64.560,40	0,49%
Mat. Limp. Creche	970,00	2.149,50	1.688,40	1.850,90	3.198,00	2.470,00	3.325,00	5.850,00	3.620,00	8.441,00	10.240,00	14.905,00	58.708,70	0,45%
Peças Teatro												7.000,00	7.000,00	0,05%
Seguros									21.000,00	20.355,33	20.355,33	20.355,33	82.065,99	0,63%
Sindicato Creche			2.057,46										2.057,46	0,02%
Telefone Creche	234,31	221,45	291,95	406,09	648,38	634,90	1.018,00	2.780,55	1.943,14	4.708,55	4.606,86	7.339,52	24.833,74	0,19%
Uniforme		56,00							42.700,00	5.480,00			48.236,00	0,37%
Vale Transp. Creche	2.500,00	2.600,00	3.690,00	3.150,00	5.600,00	7.400,00	10.000,00		13.200,00	17.600,00	21.000,00	36.000,00	122.740,00	0,94%
Vigia E G. Mirim Creche	7.032,00	4.468,25	1.208,00	1.709,40	4.993,97	8.803,30	8.135,26	13.074,57	10.854,28	25.072,64	27.193,62	35.703,17	148.248,46	1,14%
<b>TOTAL SAÍDAS</b>	<b>67.380,67</b>	<b>71.180,20</b>	<b>101.562,71</b>	<b>173.721,25</b>	<b>303.678,89</b>	<b>361.509,09</b>	<b>307.201,14</b>	<b>374.061,81</b>	<b>2.205.835,50</b>	<b>1.531.910,04</b>	<b>3.028.878,42</b>	<b>4.453.353,19</b>	<b>13.045.272,91</b>	<b>100,00%</b>
Varição Mensal		5,64%	42,68%	71,05%	74,81%	19,04%	9,87%	-5,83%	489,70%	-30,55%	97,72%	47,03%		
IGPM		28,42%	26,25%	28,83%	29,70%	31,49%	31,25%	31,79%	35,28%	35,04%	36,15%	38,32%		
<b>SALDO MÊS</b>	<b>562.276,76</b>	<b>796.814,16</b>	<b>951.005,23</b>	<b>1.334.438,48</b>	<b>1.637.794,34</b>	<b>2.279.829,70</b>	<b>3.072.747,05</b>	<b>3.893.262,92</b>	<b>3.522.820,56</b>	<b>4.144.915,63</b>	<b>4.835.529,19</b>	<b>6.081.716,30</b>		

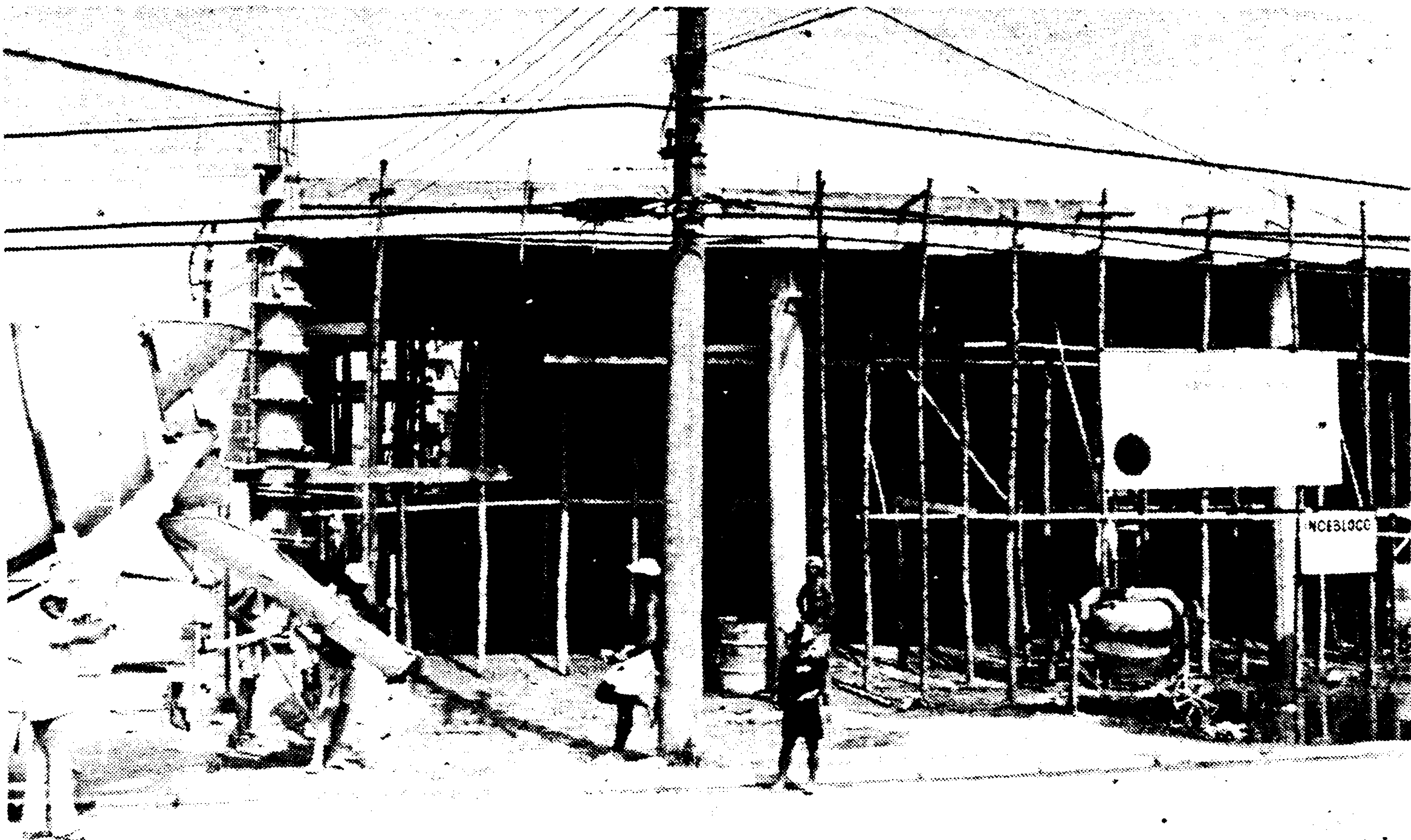

**Construção da sede da AVAM, à avenida Rev. José Manoel da Conceição. Estima-se que até o final de 1.994 o prédio esteja concluído em sua primeira etapa.**

## SETEMBRO

**Reformas** - Começa reforma interna na creche, bem como pinturas de desenhos infantís, tudo sob orientação do diretor de compras e engenheiro civil, Ronaldo Kruger Pissini.

**Campanha** - A entidade participa da Campanha Contra a Fome e Miséria Pela Vida, organizada pelo Conselho Municipal de Assistência Social - COMAS.

## NOVEMBRO

**Doação** - Continuam as obras de construção da nova sede, mas para a sua primeira laje, os custos são altos. O diretor de compras, Ronaldo Kruger Pissini consegue a doação de uma parte - 550 mil cruzeiros reais - junto ao Grupo Votorantim, através do conselheiro Renato de Muraro Delanhes, por sinal sempre ao lado da entidade, colaborando decisivamente.

**Rifa** - Outra importância equivalente ou um pouco superior, deverá ser arrecadada através de uma rifa que foi sugerida pelo tesoureiro Fran-

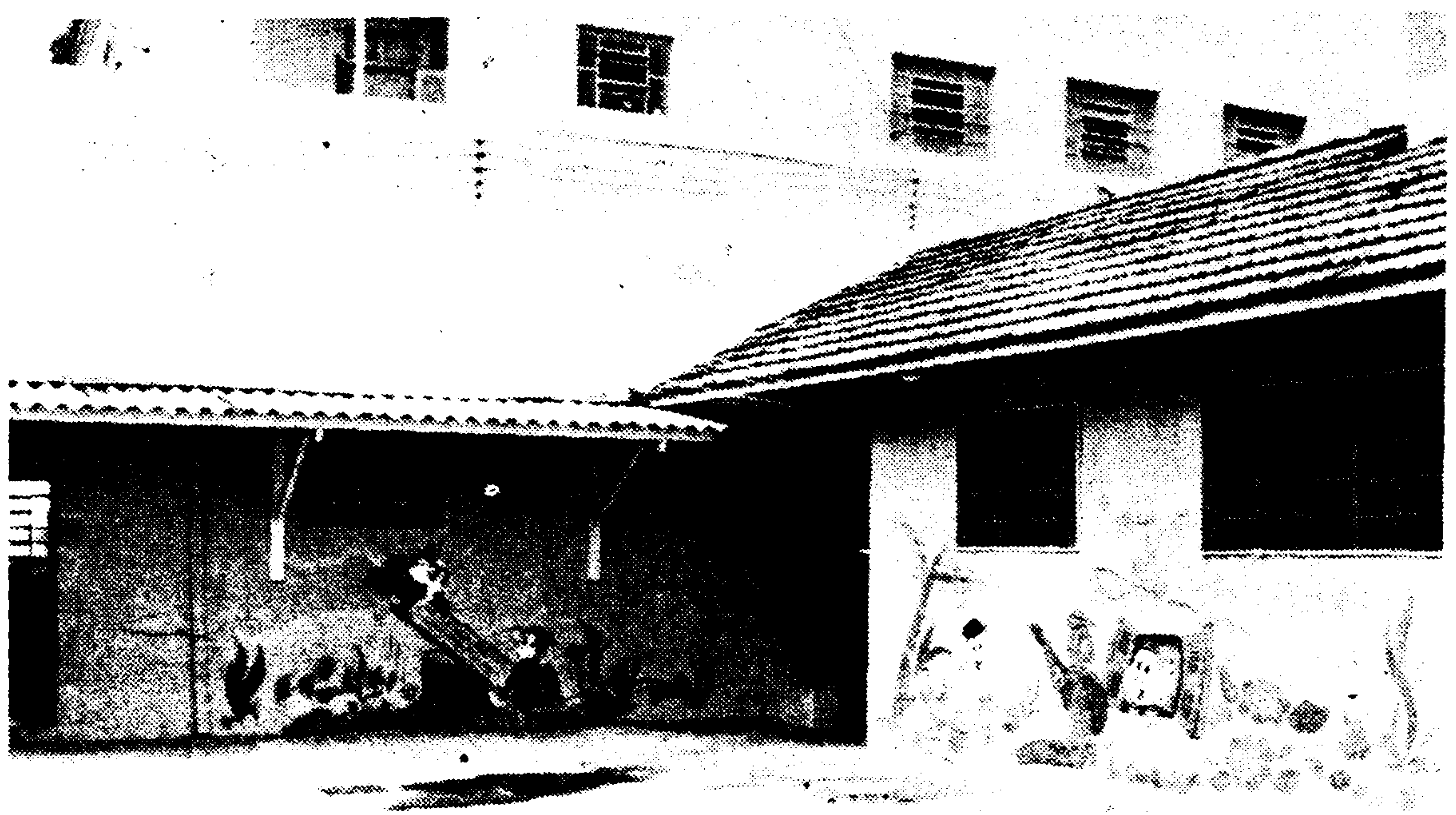

**Reforma geral, incluindo mais um banheiro para as crianças. Também foi feita pintura geral no prédio e desenhos infantís, oferecendo melhor visual às instalações.**

cisco de Camargo. Deverão ser vendidos 1.000 números ao preço de CR\$ 1.000,00. Os brindes definidos: 1º prêmio, um micro-ondas; 2º televisão a cores, 14 polegadas; 3º, um aparelho de som, com CD; 4º, uma bicileta e 5º, um televisão de 5 polegadas, branco e preto.

O sorteio correrá pela Loteria

Federal de Natal, no dia 22 de dezembro.

## DEZEMBRO

**Convênio** - O prefeito envia convênio à Câmara para apreciação dos vereadores. Na mensagem, explica que as crianças residentes em Votorantim e, em cujos bairros

ainda não exista creche municipal, poderão ser enviadas à AVAM, cujas mensalidades serão pagas pela prefeitura. Os vereadores aprovaram por unanimidade.

**Formatura** - Doze crianças formaram-se neste mês e a solenidade aconteceu na própria creche, com a presença de pais de alunos e diretores da entidade. Como sempre, foi uma

festa simples, mas muito significativa e emocionante, coroando de sucesso o trabalho desenvolvido pela entidade também neste ano.



A formatura no final do ano. Simples, mas muito significativa. A solenidade contou com números de dança pelas próprias crianças.



Mesa que presidiu a solenidade contou com dirigentes da AVAM e pessoas voluntárias.

**AVAM**  
**RELATÓRIO FINANCEIRO**  
**REFERENTE AO EXERCÍCIO DE**  
**1.993**

**PARECER**

*Analisando-se o relatório financeiro do movimento relativo ao ano de 1.993 (em anexo), tem-se as seguintes conclusões:*

*1. As entradas de recursos financeiros, compostas de contribuições, doações, recursos da creche mantida pela entidade, promoções e juros e correção monetária das aplicações financeiras, verifica-se que têm sido bem administrados, visto que, numa análise vertical dos totais em relação às taxas do IGPM, nota-se um ganho em relação à esse índice de preços, o que é uma exceção se comparado aos resultados das entidades com fins lucrativos.*

*2. Mesmo comentário se faz com relação às saídas de recursos. Separando as despesas dos investimentos, nota-se a preocupação com a contenção de despesas. Os gastos com salários e encargos sociais, representaram 27,50%, que está perfeitamente dentro dos limites aceitáveis (numa prestadora de serviços, essa taxa pode atingir até 50%). Outro gasto que chama a atenção, refere-se à despesa com alimentação das crianças da creche (8,48%), o que é ótimo, pois está se investindo na qualidade da prestação do serviço, que deve sempre permear os objetivos da entidade.*

*3. Torna-se necessário destacar as saídas de recursos para investimentos da entidade. Do total de recursos, foram destinados 49,35% para a compra de Ativos e com a construção das futuras instalações da creche da entidade. Tal montante de recursos também atende determinação estatutária, na destinação dos recursos arrecadados.*

*Diante dos comentários tecidos, tem-se a clara e evidente conclusão de que os recursos da A.V.A..M. , estão administrados de forma inteligente e atendem as exigências estatutárias da entidade.*

*É o parecer*

*Votorantim, 05 de abril de 1,994*  
*Rodnei Ap. de Oliveira / Contador CRC/SP 123358*

FLS. N.º .....  
PROC. ....  
.....

**DIRETORIA EXECUTIVA  
BIÊNIO 92/94**

**PRESIDENTE:**

ANTONIO OLIVEIRA GOMES FILHO

**VICE-PRESIDENTE:**

ADILSON FERREIRA MACHADO

**1º SECRETÁRIO:**

JOSÉ ANTONIO RODRIGUES (CÉSAR)

**2º SECRETÁRIO:**

ALEXANDRE CARLOS IMPARATO

**1º TESOUREIRO:**

FRANCISCO DE CAMARGO

**2º TESOUREIRO:**

ORLANDO DAMINI FILHO

**DIRETOR DE PATRIMÔNIO:**

CELSONO CARRARA

**DIRETOR SOCIAL:**

WILSON GONÇALVES

**DIRETOR DE COMPRAS:**

RONALDO KRUGUER PISSINI

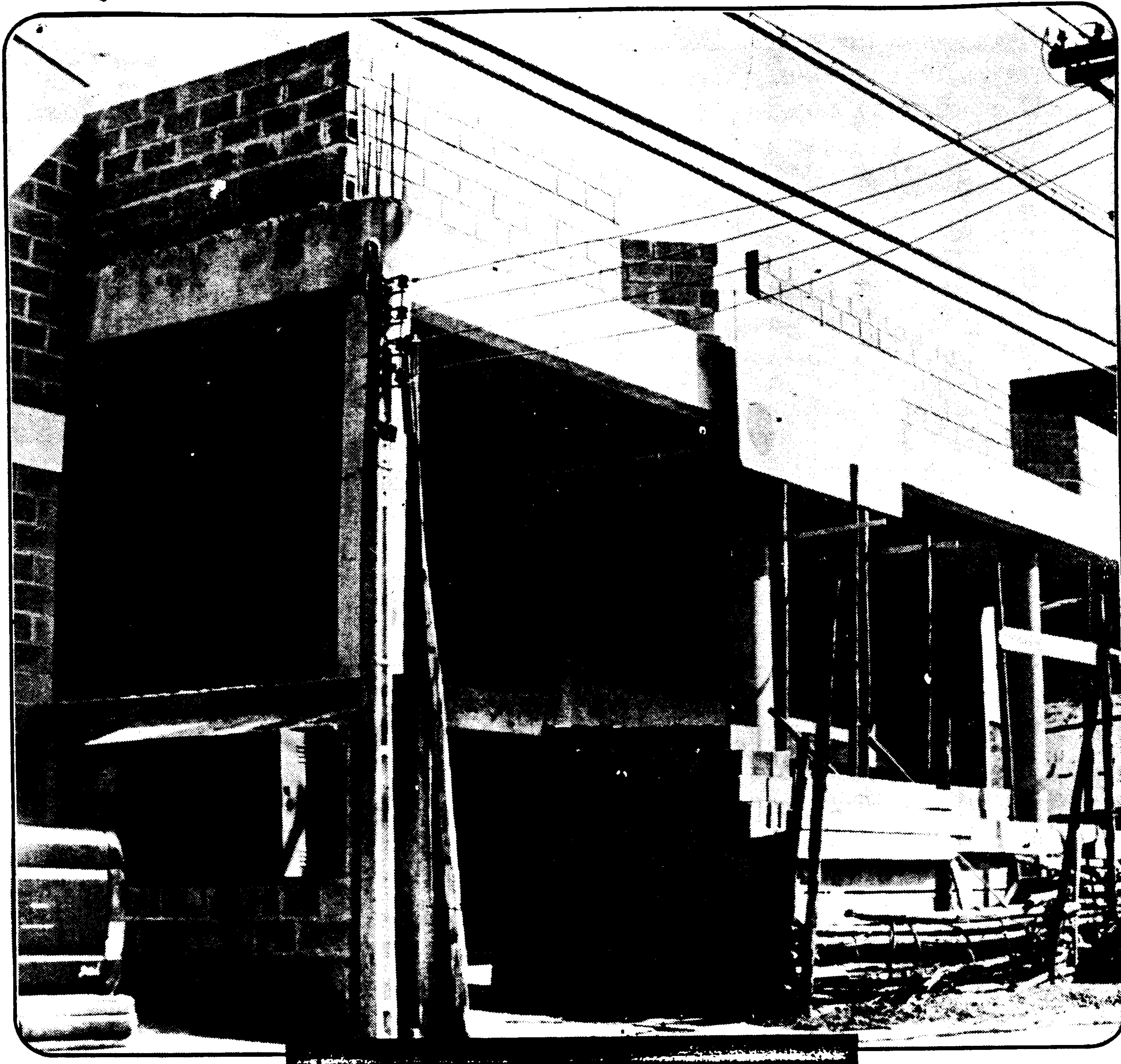

FLS. N.º 27  
PROC. 23.12  
.....  
.....

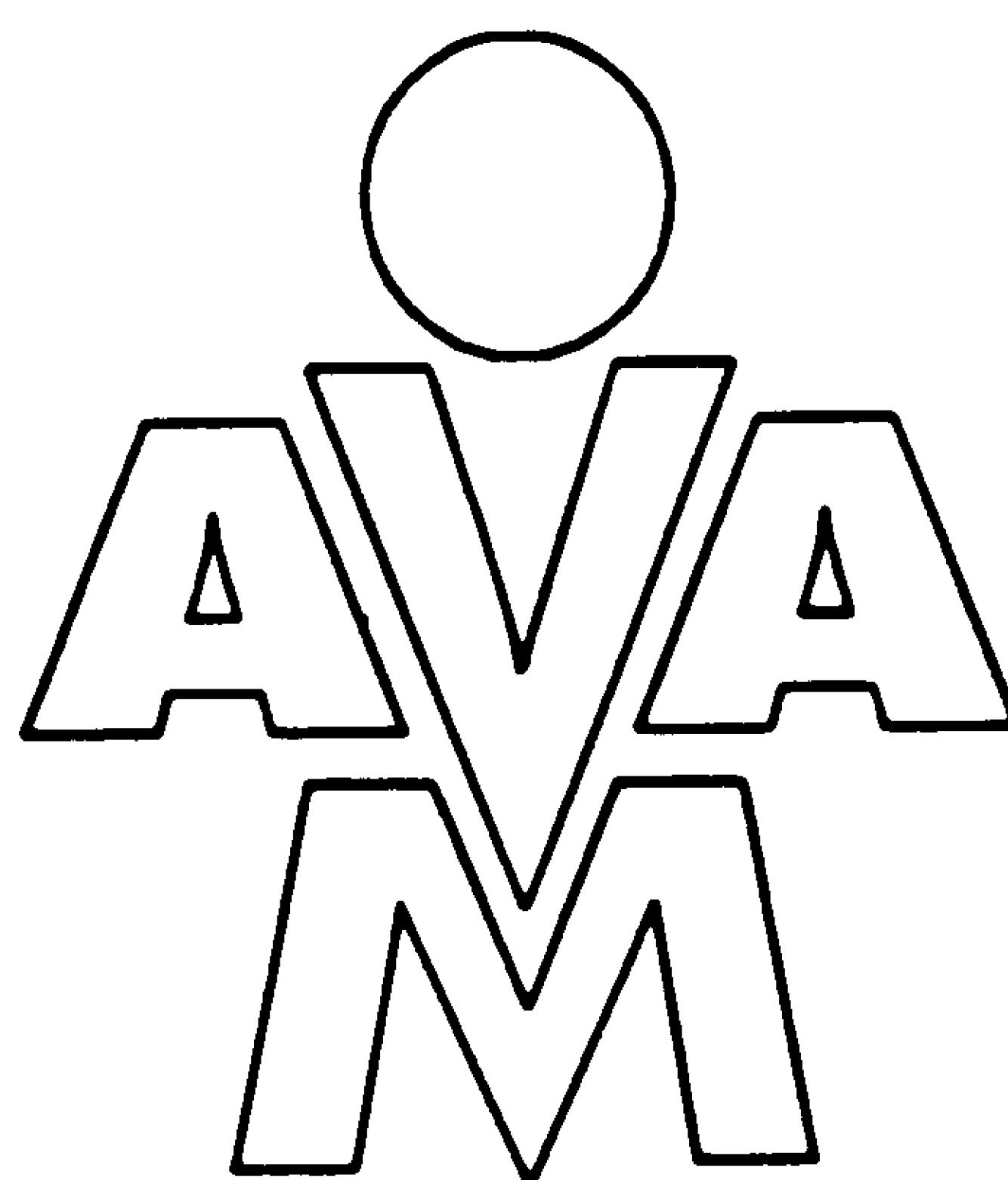

# RELATÓRIO DE ATIVIDADES 1994



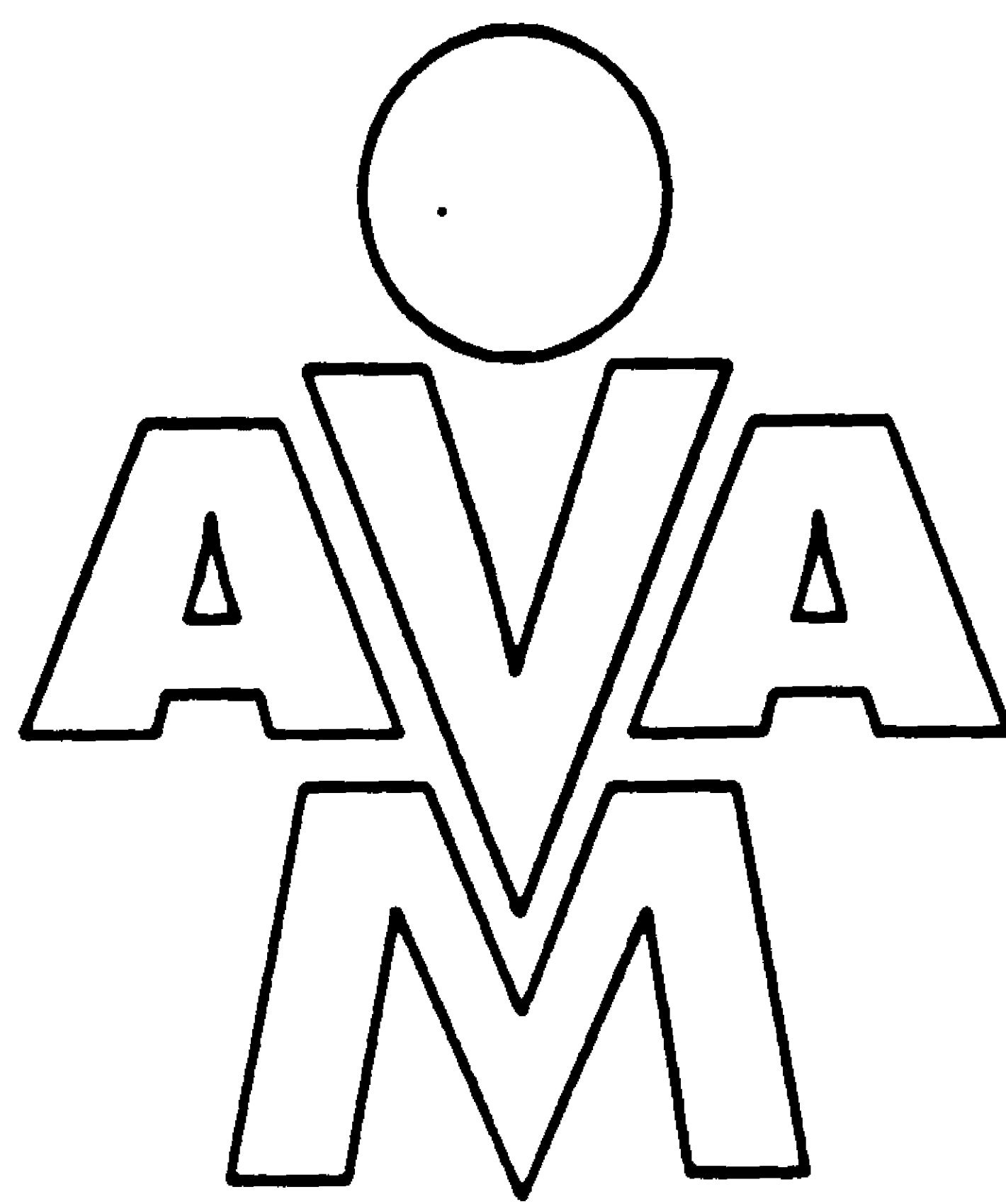

**AVAM**

**Associação Votorantinense  
de Amparo ao Menor**

Rua Alfredo Maia, 286 - Barra Funda

**RELATÓRIO DE ATIVIDADES  
REFERENTES AO ANO DE 1993**

# FEVEREIRO

**Convênio** - O presidente Antonio Oliveira Gomes Filho esteve na prefeitura para assinar o convênio, mas o contrato estava incompleto, por causa dos preços a serem praticados. Ficou estabelecido que haveria um novo estudo a respeito.

**Votex** - A diretoria resolveu voltar a cobrar da Votex os mesmos preços praticados junto ao Hospital Santo Antonio.

**Guardas** - Os guardas que prestavam serviços para as empresas próximas à AVAM, não estão mais em atividades, ficando a critério de cada uma das empresas seu próprio controle de acesso interno.

**Balanco** - Apresentado o balanço financeiro de 1.993, com um saldo de CR\$

6.083.716,30. Em contato com nosso diretor Cesar, o empresário Camilo Júlio Filho ficou de fazer a doação do concreto usinado para a obra, mas acabou não cumprindo.

# MARÇO

**Utilidade** - O secretário da entidade, Cesar, entrou em contato com o deputado estadual Wadi Helu para acertar detalhes do registro da entidade como utilidade pública estadual.

**Campanha** - Aprovada campanha de divulgação da pré-escola.

**Fome** - A AVAM, através de seus diretores e conselheiros participaram da arrecadação de gêneros alimentícios, integrando a Campanha Contra a Fome.

**Gramado** - A diretoria

aprovou a confecção de um gramado de 140 metros quadrados em área próxima à piscina.

**Convênio** - A respeito do convênio com a prefeitura, ficou acertado junto ao prefeito que o custo por criança será com base ao das creches mantidas pela prefeitura.

# ABRIL

**Diretoria** - Eleita a nova diretoria da entidade, para o biênio 94/96, passando então a ser presidida pelo engenheiro Ronaldo Kruger Pissini.

**Laudo** - Com a posse da nova diretoria, definiu-se os responsáveis por departamentos. O diretor Celso Carrara acertou a vinda de um Engenheiro de Segurança para efetuar laudo técnico sobre as dependências da creche.

**Balanco** - O contador apresentou o balanço de 1.993, ao qual anexou seu parecer.

**Obras** - A diretoria resolveu pela continuidade das obras no prédio da avenida Rev. José Manoel da Conceição, devendo ser atacadas as obras de redes de esgoto, partes hidráulicas e elétricas.

**Mais obras** - Também foram providenciados a retirada do muro frontal do prédio da creche e da pré-escola, bem como foram executados

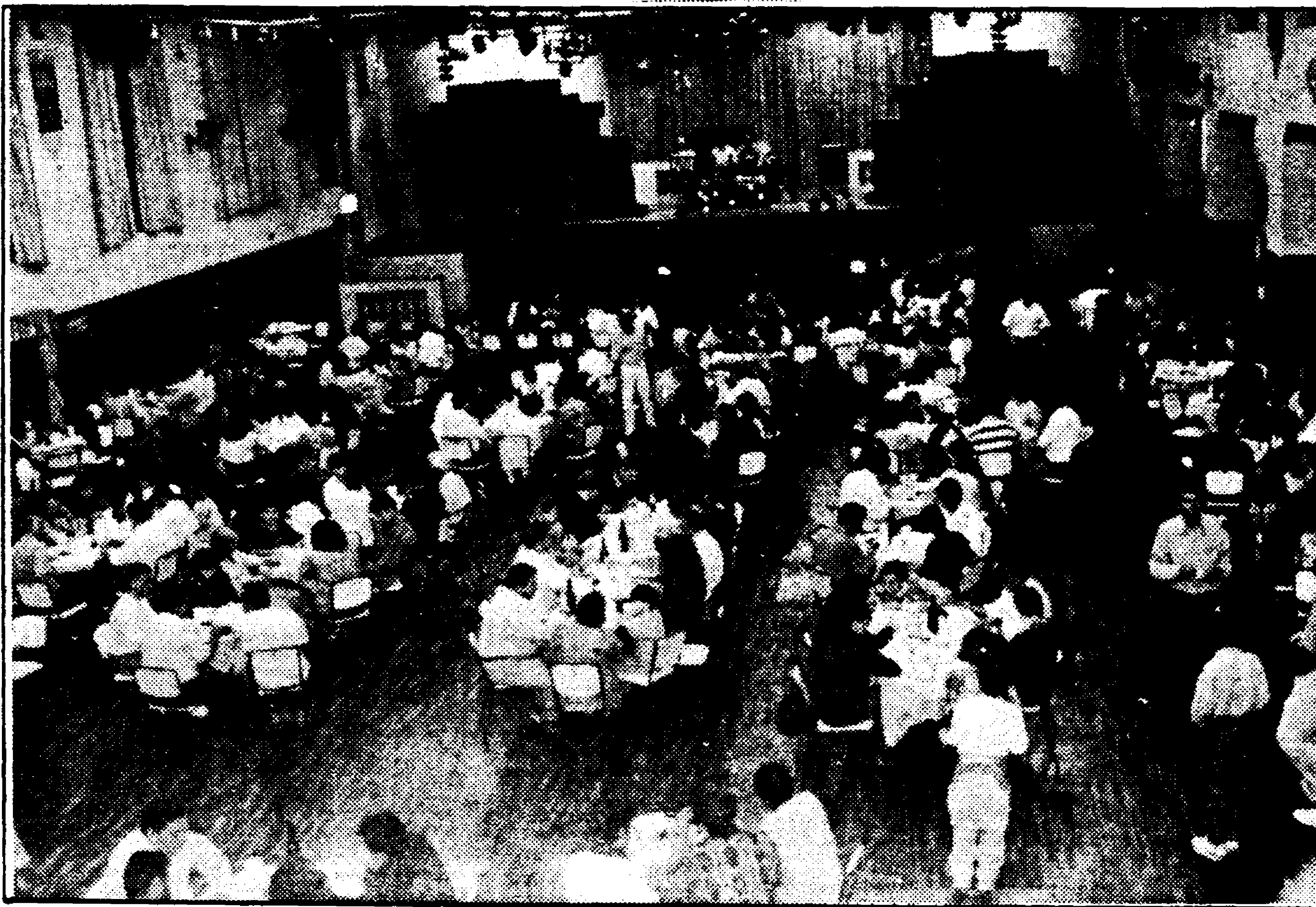

Uma das promoções da AVAM, realizada no Clube Atlético.

uma rampa e ajardinamento.

**Cronograma** - Foi elaborado um cronograma de funcionamento da creche e as respectivas atividades por departamentos. Na oportunidade, a diretoria da pré-escola entregou seu relatório de atividades.

**Campanha** - Novamente a entidade sai às ruas para arrecadar alimentos, dentro da Campanha Contra a Fome. A AVAM arrecadou 410 quilos de alimentos não perecíveis, que foram entregues ao COMAS - Conselho Municipal de Assistência Social.

**Convênio** - Continuam os contatos com a prefeitura, visando a elaboração do convênio. Também foi feito primeiro contato para um convênio com a indústria Barbero.

## MAIO

**Eventos** - Apresentado calendário de eventos para todo o ano, iniciando-se com uma festinha em homenagem ao Dia das Mães. Do calendário, constam ainda as seguintes promoções: festa junina, Dia dos Pais, Dia das Crianças e Formatura, bem como a festa de Fim-de-Ano, a ser realizada próxima ao Natal.

**Cardápio**- Uma nutricionista preparou um cardápio a ser utilizado pela creche, na



Nossa festinha junina agradou e as crianças se divertiram muito.

alimentação das crianças. A profissional em questão nada cobrou por seus serviços, graças ao pedido do diretor Celso Carrara.

**Armazenamento** - Foi procedida a mudança do sistema de armazenamento de alimentos. Também foi feito um novo controle de fichas.

**Sorteio** - Realizado mais um sorteio de brindes no salão do Clube Atlético Votorantim, mas a arrecadação líquida ficou abaixo do que era esperado: CR\$ 1.639.000,00. A diretoria também decidiu comprar brindes para a festa junina da cidade.

**Psicóloga** - Uma psicóloga iniciou seus trabalhos na creche, atuando gratuitamente.

**Placas** - Autorizada a confecção de placas de divulgação (outdoors) a serem instaladas em alguns pontos mais estratégicos da cidade.

**Doação** - Foram doados materiais didáticos à Guarda Mirim do município, para ajudar na educação de seus filiados.

**Cobertura** - A diretoria decidiu por fazer uma cobertura do pátio, para proteger as crianças em dias de chuva. Tentando diminuir o custo da obra, considerada cara, a diretoria enviou ofício à Eternit, solicitando a doação de telhas. A correspondência teve a assinatura do presidente e também do Juiz de Direito da cidade, dr. Pedro Luiz Alves de Carvalho, o qual se mostrou bastante sensibilizado com a nossa obra, após ter feito uma visita à creche, propondo-se a assinar as correspondências, como forma de oferecer maior credibilidade às reivindicações da entidade. Em que pese a correspondência, as telhas não foram doadas devido à Eternit estar em fase

de organização administrativa.

**Garage** - Resolveu-se também por fazer uma garage para a perua Kombi, até então exposta ao relento.

**Conserto** - Providenciado conserto para a geladeira da creche.

**Compra** - Efetuada compra de material elétrico e hidráulico para o prédio novo.

**Azulejos** - Também foram comprados 65 metros quadrados de azulejos para a cozinha do prédio novo.

**Doação** - Recebemos 50 (cincoenta) palmitos "in natura" do Instituto Florestal do Estado de São Paulo.

**Isenção** - Enviado ofício ao prefeito solicitando isenção do pagamento de impostos.

## JUNHO

**Convênio** - Elaborado e firmado contrato com a indústria Barbero para a manutenção de dez (10) crianças na creche.

**Telhas** - Foram compradas as telhas para a cobertura do pátio.

**Festa** - Realizada festa junina na creche, com a presença dos pais e convidados das crianças. Houve decoração e comes e bebes típicos desta festa folclórica.

**Festa** - A AVAM Participou, com seus diretores e

conselheiros de mais uma festa junina da cidade, atuando com sua barraca de sorteio de prêmios.

**Estatuto** - Foi enviado o estatuto da entidade para registro nos órgãos municipal, estadual e federal.

## JULHO

**Pintura e painel** - Feita pintura na parte externa da creche, bem como a confecção de um painel luminoso de 1,20 x 2,00 metros a ser colocado na entrada principal da creche.

**Dedetização** - o sr. Zaqueu, da Vigilância Sanitária, fez uma dedetização e desratização no prédio da creche. Também foi providenciada a recarga dos extintores de incêndio.

**Folder** - Providenciada

59  
2312

confecção de um folder para divulgação junto às indústrias e outros segmentos da sociedade, das atividades de nossa creche. O folheto deverá acompanhar cartas a serem enviadas a empresários e outras personalidades.

**Pintura** - Também os berços da creche ganharam pintura, ficando em estado de novos.

**Novo método** - Foi definida a forma de entrada e saída da creche. As mães quando vierem buscar ou trazer suas crianças, deverão tocar a campainha e após serem atendidas pela guardinha ou por uma funcionária, aguardarão no banco de entrada da creche que ficará situado sob a nova cobertura que está em fase de conclusão, até que a criança lhe seja entregue, permanecendo, desta forma, fechados os portões da creche.

**Visita** - A sra. Lila Covas,



A primeira dama do Estado, Lila Covas, conheceu a nossa creche.

A.V.A.M. CONTA/MES	RELATORIO FINANCEIRO REFERENTE AO PERIODO DE 1.994 ( DE JANEIRO A JUNHO, VALORES EM CR\$ E DE JULHO A DEZEMBRO, VALORES EM R\$ )											
	JAN	FEV	MAR	ABR	MAI	JUN	JUL	AGO	SET	OUT	NOV	DEZ
SALDO ANT	5.623.945,50	6.958.561,35	8.698.732,43	15.526.352,06	17.372.606,50	25.166.538,48	16.820,04	15.944,26	22.991,90	22.467,68	22.739,43	21.790,77
ENTRADAS=====												
CONTRIB.SOCIAL	0,00	0,00	0,00	48.000,00	0,00	0,00						
DOACOES	0,00	14.218,24	0,00	0,00	0,00	1.554.692,50		1.255,00		752,50	15,00	577,50
PROMOCOES	82.000,00	0,00	0,00	0,00	1.413.500,00	15.057.638,94	66,72	3.580,59	217,55			2.444,60
RECEITA	3.055.316,52	2.061.715,12	6.849.284,36	4.288.998,71	14.323.189,11	16.915.522,72	6.081,53	11.199,60	8.570,00	8.769,70	9.467,90	5.839,20
REND.DE APLIC.	1.678.644,42	3.503.096,85	4.371.672,37	6.436.617,48	5.448.496,72	18.035.051,74	883,58	612,56	612,56	623,32	666,99	329,33
TOTAL ENTRADAS	4.815.960,94	5.579.030,21	11.220.956,73	10.773.616,19	21.185.185,83	51.562.905,90	7.031,83	16.647,75	9.400,11	10.145,52	10.149,89	9.190,63
VARIACAO MENSAL		15,84%	101,13%	-3,99%	96,64%	143,39%	-99,99%	136,75%	-43,54%	7,93%	0,04%	-9,45%
IGPM		40,78%	45,71%	40,91%	42,58%	45,21%	4,33%	3,94%	1,75%	1,82%	2,85%	0,85%
SAIDAS=====												
AGUA E LUZ	20.123,40	0,00	1.950,00	0,00	0,00	5.700,00	6,00	6,00	6,00	6,00	6,00	17,60
ATIVO FIXO	0,00	55.000,00	0,00	0,00	0,00	0,00					160,00	180,00
BRINDES												310,00
CONSTRUCAO	1.702.724,40	1.556.743,00	449.750,00	2.190.737,00	2.524.808,50	9.792.997,54	2.283,15	2.801,72	3.125,94	2.478,20	1.714,47	2.459,13
CONTRIBUICAO	0,00	0,00	0,00	0,00	0,00	0,00						
COZINHA	359.932,00	625.368,95	485.981,86	1.200.116,30	2.194.535,00	2.335,00	1.184,60	1.704,32	1.704,32	1.605,70	1.648,44	1.519,27
CURSOS	0,00	0,00	0,00	0,00	0,00	0,00						
DESPESAS BANCARIAS	60.090,26	0,00	0,00	0,00	0,00	0,00	87,58	45,94	45,94	1,98		2,89
DESP.DIVERSAS	229.817,02	490,00	800,00	321.695,00	65.406,81	2.600,00	5,00	12,88	12,88	53,08		4,10
DOACOES	0,00	0,00	118.241,76	0,00	0,00	0,00						
ENCARGOS FOLHA	241.286,80	227.424,83	490.235,55	875.989,09	1.239.557,25	1.838.986,12	953,10	945,03	945,03	1.108,35	1.176,70	2.054,79
FOLHA PAGAMENTO	616.105,57	854.328,00	1.895.492,00	2.798.837,00	3.913.616,80	6.309.629,00	2.771,50	2.698,00	2.698,00	3.259,00	4.869,41	4.615,70
FESTA JUNINA					1.650.000,00	7.874.920,00						
FRETE	0,00	0,00	3.771,00	0,00	0,00	0,00	28,60					
HONORARIOS CONT.	28.140,00	49.500,00	67.500,00	123.312,50	144.320,00	216.061,50	102,00	97,20	97,20	105,00	105,00	210,00
IPMF	0,00	26.724,37	0,00	0,00	50.163,97	87.888,38						
IRRFONTE	0,00	60.886,51	0,00	46.387,80	8.306,79	55.467,81	2,40	3,68	3,68	50,55	7,98	13,04
JUROS/IOF	2,60	32.480,35	160.655,58	52.618,06	133.363,96	192.282,32	6,65	17,35	17,35	34,89	27,82	31,89
KOMBI	0,00	69.400,00	14.600,00	0,00	26.300,00	0,00	83,39	475,17	475,17	617,54	474,64	521,40
MANUTENC.	0,00	122.407,00	174.950,00	885.956,00	544.879,60	208.000,00		234,40	234,40	4,80	94,85	551,10
MATERIAL ESCOLAR	0,00	0,00	70.344,60	0,00	63.871,40	22.937,00		152,24	152,24	100,68	5,30	
MAT. ESCRITORIO	0,00	6.602,00	108.543,25	4.413,50	2.880,00	0,00	26,06			18,70		5,80
MAT.LIMP.	0,00	35.367,50	72.400,00	77.585,00	130.840,00	168.262,00				95,08	90,33	63,14
PROPAGANDA	0,00	0,00	124.500,00	0,00	0,00	0,00						
PROMOCOES					59.277,00	0,00				20,00		559,30
SEGUROS	5.142,56	0,00	0,00	0,00	0,00	0,00						
SERVICOS PRESTADOS	126.020,00	0,00	0,00	0,00	0,00	0,00						
SINDICATO	2.012,51	0,00	0,00	62.786,10	268.862,47	66.080,40	104,42	104,42	104,42		37,57	
TELEFONE	16.187,97	23.254,62	26.792,50	27.849,43	37.532,95	70.771,54	31,95	56,97	56,97	64,22	35,64	40,95
UNIFORME	0,00	0,00	0,00	0,00	0,00	364.930,94					394,40	
VALE TRANSP.	55.000,00	60.000,00	84.000,00	145.000,00	205.000,00	270.000,00	162,00	180,00	180,00	180,00	180,00	198,00
VIGIA E G.MIRIM	18.760,00	32.882,00	42.829,00	63.915,00	90.015,00	121.629,00	64,79	64,79	64,79	70,00	70,00	112,00
TOTAL SAIDAS	3.481.345,09	3.838.859,13	4.393.337,10	8.927.361,75	13.391.253,85	30.474.340,92	7.907,61	9.600,11	9.924,33	9.873,77	11.098,55	13.470,10
VARIACAO MENSAL		10,27%	14,44%	103,20%	50,00%	127,57%	-99,97%	21,40%	3,38%	-0,51%	12,40%	21,37%
IGPM		40,78%	45,71%	40,91%	42,58%	45,21%	4,33%	3,94%	1,75%	1,82%	2,85%	0,85%
SALDO MES	6.958.561,35	8.698.732,43	15.526.352,06	17.372.606,50	25.166.538,48	46.255.103,46	15.944,26	22.991,90	22.467,68	22.739,43	21.790,77	17.511,30



Lila Covas fez questão de fotografar-se quando visitou a creche.

esposa do então candidato ao Governo de São Paulo, Mário Covas, acompanhada de autoridades municipais, entre as quais o prefeito e sua esposa, esteve visitando a nossa creche. A ela foi servido um chá. Depois de percorrer todas as dependências e elogiar o nosso trabalho, a visitante recebeu uma carta de nosso presidente Ronaldo, na qual solicita de Mario Covas uma atenção a nossa entidade.

**Cobertura** - Também foi providenciado o término da cobertura do pátio, com a colocação de calhas e condutores.

**Iluminação** - Alterado parte do sistema interno de eletricidade da creche, bem como introduzida melhor iluminação, inclusive no recinto da cobertura.

**Toldo** - Juntamente com o

painel luminoso, foi colocado um toldo à entrada da creche.

**Bombeiros** - Enviada carta de agradecimento ao Corpo de Bombeiros de Sorocaba, pelo seu prestativo atendimento quando da retirada de abelhas do forro da creche.

**Freezer** - Enviada correspondência à Coca-Cola solicitando a doação de um freezer para armazenamento de legumes na cozinha.

## AGOSTO

**Sala de aula** - Aumentada uma sala de aula, devido maior número de crianças.

**Faixas** - Instalação de faixas e cartazes em pontos da cidade, para maior divulgação da pré-escola.

**Aumento** - Aumentado número de funcionários da creche, devido à demanda de novas crianças.

**Sorteio** - Mais um sorteio de prêmios a ser realizado neste mês, mais precisamente no dia 19, tendo como local o Clube Atlético Votorantim. A promoção foi vitoriosa, conseguindo-se a arrecadação de R\$ 2.500,00 (Dois mil e quinhentos reais).

## SETEMBRO

**Poste** - Mais uma vez, a diretoria solicitou junto à prefeitura a retirada de um poste situado defronte à creche. Para tanto, houve uma reunião com o sr. Prefeito, na qual compareceram pela AVAM o presidente Ronaldo e os diretores Adilson e Cesar.

**Blindex** - Enviada carta à Indústria de Vidros Santa Marina, solicitando a doação de Blindex. Mas a entidade não obteve resposta à sua solicitação.

**Brinquedos** - Autorizada a compra de brinquedos para as crianças da creche, que serão distribuídos por ocasião do Dia das Crianças, em 12 de outubro.

**Promoção** - Em razão da APAE - Associação de Pais e Amigos dos Excepcionais - estar passando por dificuldades financeiras, a diretoria

da AVAM resolveu promover um bingo no clube. Na promoção as duas entidades trabalharão juntas. Por isso, houve uma reunião em nossa sede com diretores daquela entidade, quando foram tratados de vários detalhes acerca da referida promoção. A arrecadação chegou perto de 4 mil reais, ultrapassando as expectativas e atendendo as emergentes necessidades da APAE. Nesta oportunidade, vale ressaltar, a Momesso Distrib. de Bebidas doou todo o refrigerante consumido.

## OUTUBRO

**Festa** - Realizada a festa do Dia das Crianças, com a presença dos pais e convidados, além de alguns diretores. Houve cânticos pelo coral da AVAM.

**Aluguel** - Houve solicitação de aluguel das instalações da creche (pátio) para uma festa da Igreja Quadrangular. A diretoria achou por bem indeferir o pedido.

**Reunião** - Feita mais uma reunião com o prefeito para tratar do assunto convênio.

**Plano** - Foi exposto o plano de cargos e salários, implantado recentemente.

**Coquetel** - Definida a realização de mais um sorteio de prêmios no Clube Atlético



Dia das Crianças marcado pela entrega dos presentes e pela festa.

co, para o dia 16 de dezembro, com o objetivo de arrecadar fundos para a compra dos blindex.

**Datas** - Ficaram ainda acertadas as datas de 14 de dezembro para a festa de Natal das crianças e a do dia 10 para a festa de formatura, que também será realizada nas dependências da creche.

**Prioridade** - A diretoria decidiu priorizar a obra da av. Reverendo José Manoel da Conceição, pois segundo a

escritura de doação da área, temos o prazo de dois anos para a conclusão da primeira etapa, que já está se esgotando.

**Visita** - O presidente Ronaldo e o diretor Cesar receberam na creche a visita ao Juiz de Direito, dr. Pedro Luiz e do Promotor, dr. Renato, os quais parabenizaram a entidade pelos serviços que vem prestando.

**Vídeo** - Compradas seis fitas educativas de vídeo para

utilização em aulas na creche e na pré-escola.

## NOVEMBRO

**Blindex** - A entidade resolveu fazer um sacrifício e comprar os blindex que serão colocados no prédio novo.

**Presentes** - Também foram comprados presentes para a festa de Natal na creche.

**Conselho** - O Conselho Superior da AVAM reuniu-se para a eleição de mais dois novos membros: Aldo Frate e Carlos Caldini.

**Piso** - Compra de materiais para o piso superior da construção do prédio.

**Sequência** - Foi definida a sequência da construção do prédio, nos seguintes termos: continuar a construção do 2º pavimento e no lugar da laje deste pavimento colocar a cobertura, sendo que a entidade, aos poucos, irá acabando o primeiro pavimento, juntamente com a construção do segundo.

**Convênio** - Definido junto à prefeitura o valor de R\$ 65,00 ( Sessenta e cinco reais) a ser cobrado no convênio. O contrato já começou a ser elaborado para se dar início ao convênio.

**Protocolo** - Apresentado protocolo de entrada dos documentos junto à LBA, para

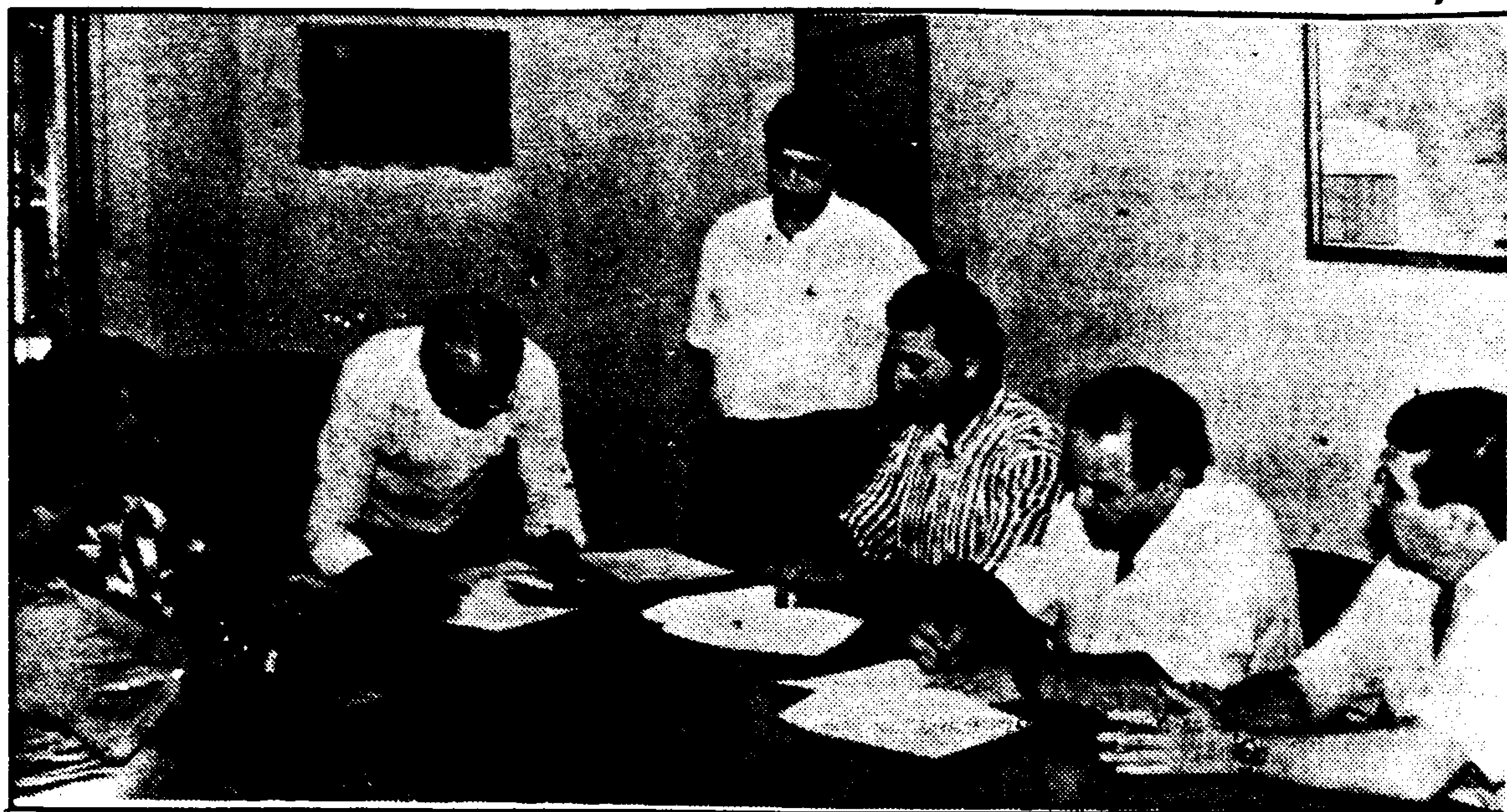

Assinatura do convênio entre a Prefeitura e a AVAM.

cadastramento da AVAM junto ao Conselho de Serviço Social, para a entidade obter, finalmente, depois de tanta burocracia, o seu registro definitivo.

## DEZEMBRO

**Festas** - Festas de Natal e Formatura realizadas com sucesso na creche.

**Sorteio** - O Sorteio de Prêmios desta vez, não foi mui-

to bom, devido uma série de promoções que estavam sendo realizadas no dia 16 de dezembro. Mesmo assim, a verba servirá para investimentos na nova construção.

**Pintura** - Feita pintura no galpão da creche, incluindo piso e telhas.

**Convênio** - Finalmente, foi firmado convênio com a prefeitura que, a partir do próximo ano já deverá enviar crianças carentes para serem atendidas em nossa creche.



Até o Papai Noel veio entregar presentes em nossa festinha de Natal

À AVAM - ASSOCIAÇÃO  
VOTORANTINENSE DE AMPARO  
AO MENOR

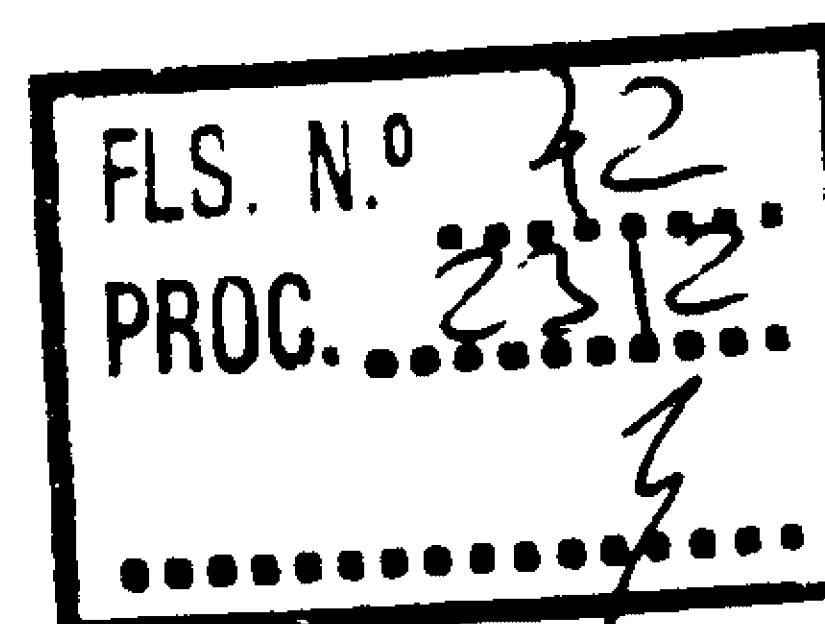

## Relatório Financeiro Anual Referente a 1.994

Segue em anexo ( ver na página central) quadro demonstrativo das receitas, despesas e saldos anualizados, referente ao exercício de 1.994. Cabe esclarecer que para a análise comparativa do exercício completo, os valores de janeiro a junho foram convertidos ( total mensal) em U.R.V. ( valor desta no último dia de cada mês), para se obter números mais comparativos, estando então em anexo dois demonstrativos, um da forma explicada e outro com os valores financeiros do próprio mês.

O desempenho financeiro e econômico dessa entidade em 1.994 foi ótimo, considerando os seguintes dados:

1 - Contabilmente ( Balanço na página central) o resultado operacional foi um superavit de R\$ 13.749,22, representando 20,5% da receita bruta total, um excelente resultado econômico.

2- O exercício encerrou-se com aplicações financeiras no montante de R\$ 17.652,25 e obrigações a pagar no montante de R\$ 3.549,25, que fornece um alto índice de liquidez de 4,97, significando que para cada R\$ 1,00 de obrigações tem-se R\$ 3,97 para pagamento, o que dá total segurança financeira às atividades da entidade.

3- Reforçando o resultado apresentado do Balanço Patrimonial, os números que se podem ser analisados no quadro demonstrativo anual apontam os seguintes dados:

- as receitas evoluíram acima da inflação anual ( medida pelo IGPM);
- 21,57% das saídas financeiras ou 27% da receita total, foram canalizadas a investimentos da entidade - construção da sede própria e melhoria das instalações da atual creche e ativos fixos - ,que também atendem exigência estatutária.

- As receitas fixas representam em média ( semestre) R\$ 8.300,00, enquanto que as despesas fixas representam R\$ 7.700,00, estando aí incluídas as provisões de férias e 13º salários e encargos, o que comprova que a atual situação econômica da creche é superavitária.

É o relatório

Rodnei Ap. de Oliveira  
Contador CRC/SP 123358

---

# DIRETORIA EXECUTIVA BIENIO 94/96

## **PRESIDENTE**

RONALDO KRUGER PISSINI

## **VICE-PRESIDENTE**

CELSO CARRARA

## **1º SECRETÁRIO**

ANTONIO OLIVEIRA GOMES FILHO

## **2º SECRETÁRIO**

ADILSON FERREIRA MACHADO

## **1º TESOUREIRO**

VALTER ADOLFO MASSAGLIA

## **2º TESOUREIRO**

FRANCISCO DE CAMARGO

## **DIRETOR SOCIAL**

JOSÉ ANTONIO RODRIGUES (CESAR)

## **DIRETOR DE COMPRAS**

CLAUDINEI SALES

## **DIRETOR DE PATRIMÔNIO**

ORLANDO DAMINI FILHO

**JUNTADA**

leguo juntada 43

fl. de n.º 181 4/11/94

*[Handwritten signature]*



A Comissão de  
Constituição e Justiça  
(art. 31, 81º 5º art. 33,  
II, da "VII" CRV)  
22/ abril 1997  
*[Signature]*

DEPARTAMENTO DE COMISSÕES  
PROTOCOLO  
ENTRADA EM 25/4/97  
*[Signature]*  
assinatura

COMISSÃO DE CONSTITUIÇÃO E JUSTIÇA

EM 25/04/97

Secretário de Comissão

COMISSÃO DE CONSTITUIÇÃO E JUSTIÇA  
DISTRIBUIÇÃO

ao Senhor Dep. FERREIRA Neto  
com prazo para devolução dentro de 10 dias

*[Signature]*  
Presidente

Segue

JUNTADA

juntada

*[Signature]* de  
do *[Signature]*

com 01 fio. numeradas a partir  
de 44

S. C. 02 x 06, 97

SECRETARIA DE COMISSÃO